

町民参加型 17,782人で作る！芽室町の総合情報誌

11

2024 Nov

No.882

スマイル



11月



今月のイラスト



スマイル

特集

マイナ保険証の登録はお済みですか??

旬の人

世界で活躍を誓う3名が芽室町で短期実習中

知っておきたい4つのこと

マイナ保険証
を使うと、
こう役立つ!!

■医療費を20円節約できる

現行の保険証よりも皆さまの保険税で賄われている医療費を20円節約でき、自己負担額も低くなります。



■より良い医療を受けられる

受診時にお薬情報や健診結果の提供に同意すると、身体の状態や他の病気を推測して治療に役立てることができます。また、お薬の飲み合わせや分量を調整してもらうこともできます。



■高額医療の限度額を超える支払を免除

医療機関等で受付する際に「限度額情報の提供」に同意すれば、限度額適用認定証等がなくても、高額療養費制度における限度額を超える支払いが免除されます。

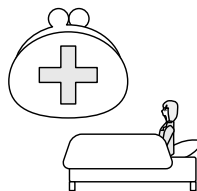

■救急現場でも使える

緊急現場でも、過去の診療情報やお薬情報を見られるようになるため、搬送中の適切な応急措置や病院の選定などに活用されます。



マイナンバーカードの取得を検討されている方へ

■芽室町役場住民窓口係で申請可能です

マイナンバーカードの取得をご検討されている方は、お早めにお手続きをされることをおすすめいたします。12月2日が近づくにつれ大変混み合うことが予想されます。

取得をご希望の方は、①申請書を郵送する②申請書をスマートフォンで読み込んで電子申請する③芽室町役場1階住民窓口係で申請する方法があります。役場で申請される場合は、写真付本人確認書類(免許証等)なら1点、写真のない本人確認書類(保険証等)なら2点のいずれかと通知カードをご持参ください。

※マイナンバーカードは町民の申請に基づき発行されるものであり、取得は任意です。



マイナンバーカードには重要な情報が入っていて持ち歩くのが怖い...

マイナンバーを知らただけでは悪用されないのご安心ください。



【お問い合わせ】

■国民健康保険／後期高齢者医療保険について：健康福祉課 国保医療係 ☎0155-62-9723

■マイナンバーカードの取得について：住民税務課 住民窓口係 ☎0155-62-9722

マイナ保険証の登録はお済みですか??

令和6年
12月2日

健康保険証の新規発行が終了します

法改正により、令和6年12月2日以降、マイナ保険証での受診を基本とする仕組みへと移行します。それにより、12月2日から健康保険証は発行されません。

Point 令和6年12月2日の時点でお手元にある有効な健康保険証は、有効期限の範囲内で最長1年間(令和7年12月1日まで)使用可能です。職場から保険証が交付されている方は、保険証を交付する機関ごとに有効期限が異なりますので、詳しくは職場におたずねください。

マイナ保険証とは？

保険証の利用登録を済ませたマイナンバーカードのことをいいます。マイナンバーカードを保有していても健康保険証としての利用登録がお済みでない場合は、登録が必要です。

登録方法につきましては、医療機関や薬局にあるカードリーダーで簡単に登録が可能です(導入していない医療機関、薬局もございます)。また、マイナポータルやセブン銀行 ATM でも手続きが可能です。



国民健康保険証についてはこちら

- カードリーダーでの登録方法 -



※顔認証付きカードリーダーの機種によっては本人確認や同意取得の必要となるタイミングが異なる場合があります

- お手持ちの保険証の有効期限が切れた後の対応 -

マイナ保険証をお持ちの方

マイナ保険証をご利用ください



「新しく加入された方」や「保険証の負担割合が変更になった方」については、ご自身の被保険者資格等の情報を把握するための「資格情報のお知らせ」を交付する予定です。

マイナ保険証をお持ちでない方

お手元の保険証の有効期限までに「資格確認書」(従来の保険証に代わるもの)が送られます。申請不要です。

従来の保険証と同様、こちらを医療機関等に提示していただくことで自己負担割合分のお支払いで受診できます。

また、当面の間は従来の保険証と同様に「資格確認書」の有効期限(原則1年)が切れる前に、申請不要で新しい「資格確認書」が交付されます。

※後期高齢者医療制度につきましては、マイナ保険証をお持ちの方にも令和7年8月の年次更新までは「資格確認書」の交付を行います。
※国民健康保険については、資格取得・喪失の手続きは引き続き必要となりますので、該当がある場合は必ず手続きをお願いします。

02	マイナ保険証の登録はお済みですか??
04	旬の人 世界で活躍を誓う3名が芽室町で短期研修中
05	今月の題字・イラスト・表紙 人の動き
06	まちのうごき 善意に厚く感謝いたします 町長室から みんなの掲示板
10	児童手当の制度改正に伴う申請受付中！ 令和7年度保育所（園）等入所申込受付中！ ファミサポ援助会員募集！ 子育てカレンダー ほか
12	故障して止まっている駅の時計に違和感 勉強場所に役場をもう少し長い時間開 放してほしい 伏美岳の登山利用について町役場のスタンスは 外壁の虫と河川敷からの雑草対策をしてほしい
14	募集 お知らせ 健康 公表 第50回衆議院議員総選挙投開票結果
28	文化情報 教育情報 公民館情報 図書館情報 スポーツ情報 ねんりんインフォメーション
33	赤い羽根共同募金へのご協力ありがと うございます。 インフォメーション
36	ストップ・ザ 悪質商法 町民活動支援センターだより 市街地町内会連合会元気かい？ 交番だより
40	アフタヌーンティー（編集後記） 有料広告

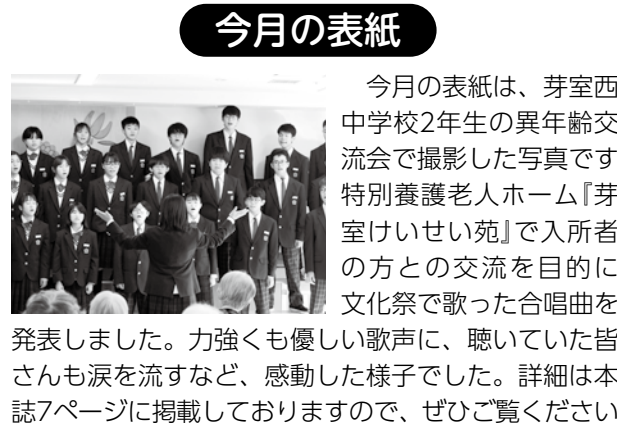

人の動き		令和6年10月31日現在 ()内は前年比	
人 口	17,782(−161)	世帯数	8,038(+ 2)
男 性	8,491	女 性	9,291
転 入	41	転 出	45
ご誕生	6	ご逝去	22



国際協力機構（JICA）の海外協力隊として海外派遣を控える3名が、自治体の課題解決に取り組み事前実習のため、芽室町に訪れ活動をしています。

研修期間は10月から12月までの75日間。短い期間ですが、世界での活躍を見据え、芽室町で研鑽を積む皆さんにインタビューしました。

国際協力機構（JICA）とは：
日本の政府開発援助（ODA）を一元的に行う実施機関として、開発途上国への国際協力を行っています。
▶JICAホームページより▶

全員で町を盛り上げようとするエネルギーが魅力
3名は、海外派遣前に地域活性化や地方創生等に関する経験を積み、それらを派遣先で生かすことを目的とした「グローバルプログラム」に参加しています。実習先は全国各地にあり、それぞれが希望を出すことができるそうですが、「これまで来たことがなかったため興味があった」

▲ブラジルで高齢者介護の活動に就く山下さん。親日的なところなのであまり不安はないと話します。

この実習の受け入れ主体は「一般社団法人十勝プラス」ですが、町としても、来年4月以降も海外派遣中の情報交流や帰国後の芽室町まちづくりの担い手として期待しており、実習期間の3か月間は「チーム芽室」として、幅広く、密に関係を築いていく考えです。

町で見かけた際には、温かいエールをお願いします。
3名は12月18日まで芽室町に滞在し、来年4月に各派遣先へと旅立ちます。

「チーム芽室で 応援し関係性を構築」
この実習の受け入れ主体は「一般社団法人十勝プラス」ですが、町としても、来年4月以降も海外派遣中の情報交流や帰国後の芽室町まちづくりの担い手として期待しており、実習期間の3か月間は「チーム芽室」として、幅広く、密に関係を築いていく考えです。

町で見かけた際には、温かいエールをお願いします。
3名は12月18日まで芽室町に滞在し、来年4月に各派遣先へと旅立ちます。

▲ペルーで現地のパークレンジャーとともに自然環境や生態系の保護に取り組む濱岡さん。

▲中学校教員の経験を生かし、アルゼンチンで野球の指導や普及をする廣瀬さん。

10月20日 芽室町内
秋のクリーンアクションめむろ開催！



芽室町生活環境推進会主催による「秋のクリーンアクションめむろ」が開催されました。

団体や個人で約150名の方が参加され、郊外地を中心に6か所、また、中学生や徒歩の方は、まちなか(中心市街地区)のごみ拾いを行っていただきました。

タイヤなどの大きな物も捨てられており、最終的には2トンのトラック2台がいっぱいになるほどのごみが回収されました。ご参加いただいた皆さま、ありがとうございました。

ポイ捨てや不法投棄の多くはマナーやモラルの欠けた大人たちが行っている行為です。未来の世代に「きれいな町めむろ」を残していけるよう、引き続き、一緒に取り組みを続けていきましょう。

11月1日 あおばクリニック
北海道国民健康保険団体連合会表彰



あおばクリニック(東7条6丁目)の佐藤剛利院長が、北海道国民健康保険団体連合会表彰を受賞しました。芽室町国民健康保険運営協議会委員を平成23年6月から連続して12年務め、保険医としての立場から貴重な意見をいただき、本町の国民健康保険運営に顕著に貢献されています。11月1日には、手島町長から表彰状と記念品が授与されました。受賞おめでとうございます。

10月17日 芽室町役場
『私の地元応援基金』を贈呈いただきました



明治安田生命保険相互会社様から『私の地元応援募金』を贈呈いただきました。

こちらは明治安田生命保険相互会社様が地元貢献活動の一環として行っているもので、自治体や団体等を対象にご寄付をいただいております。芽室町へは昨年に続いてご寄付をいただきました。

数ある自治体・団体の中から当町を選出いただき、ありがとうございました。

いただいたご寄付は、大切に使用させていただきます。

明治安田生命保険相互会社様、ありがとうございました。

10月24日 芽室西中学校
芽室けいせい苑と異年齢交流



芽室西中学校の2年生が、校外学習で特別養護老人ホーム「芽室けいせい苑」を訪れ、異年齢交流を実施しました。7月の職場体験

で両者につながりができたことをきっかけに、学校側の「町内の人と交流を深めること」と「文化祭の合唱曲を校外でも聞いてもらう機会をつくること」を目的に実現しました。

10月上旬に文化祭で歌った合唱曲を披露すると、感動の涙を流す入所者の方も。その後は、生徒が事前に考えてきた質問をもとに交流を深めました。「子どものころの思い出」や「幸せを感じる時」など、年齢が大きく異なることからその違いも発見でき、生徒からは「貴重な話を聞くことができた」と感想が聞かれました。入所者の皆さんにも交流の中で笑顔が見られ、芽室西中学校初の取り組みは、双方にとって充実した時間となったようです。

あつまれ！17,782人！

まちのうごき
10月3日 芽室中学校
地域住民へ合唱披露



芽室中学校の3年生が総合学習の一環として、地域住民の皆さんをお招きし、合唱を披露しました。文化祭のリハーサルも

兼ねて実施し、3クラスが本番を想定して歌唱しました。

芽室中学校の校歌を作詞した堤美智子さんも会場にお越しになっており、堤さんを前に3年生全員で校歌も歌いました。堤さんは合唱前に「このような機会にビックリです。天井がひっくり返るような思い」と語り、合唱が始まると感動の涙。「なつかしい気持ちになりました」と感想を話しました。

最後には、芽室合唱団の皆さんが1曲披露。聴く人たちを魅了しました。

10月9日 上美生小学校
地域防災力を高めて持続可能な地域づくり



上美生小学校で「上美生総合防災訓練」が行われました。上美生小・中学校学校運営協議会が主催で今回で3回目。年代に応じた「自助・共

助・公助」の役割を知り、地域、学校、保護者、関係機関が連携して災害時の避難所運営をすることで、地域の防災力を高めることを目的に実施しています。

今回は、小中学生や教職員、町内会、自衛隊、消防署などから約200名が参加しました。

上美生小学校の体育館を避難所とし、心肺蘇生訓練や段ボールベッドづくりなどを体験。また、小学校敷地内で自衛隊の車両見学や炊事車によるカレー作り、消防車での消火訓練など、関係機関の協力も得ながら幅広い体験活動が行われました。体験を終えた子どもたちからは「自衛隊に触れることができた」「消防車の放水がすごかった」「災害が起きたときに、自分にできることを再確認できた」など、たくさんの学びがあったようで、一緒に参加した大人たちも子どもたちに頼もしさを感じている様子でした。

9月20日 めむろ一ど
令和6年度保育士合同研修会を開催



9月20日(金)に、東京大学大学院教育学研究科 遠藤利彦教授を講師に迎え、「幼児期におけるアタッチメン

トの重要性と保育者の役割」と題し、町内の幼児施設職員65人の参加により、研修会を開催しました。講演の中では、「自己信頼」と「他者信頼」の2つは、人間が最初に身に付ける土台形成となり、併せて「非認知能力」の構築にも繋がることから、乳幼児期に最も近くにいる大人の存在は、「安全な避難場所」や「安心の基地」の役割を果たすという理論でした。参加者は自分自身の保育を振り返るきっかけとなり、翌日からの保育に活かせる研修となりました。

10月5日、6日 東京都墨田区
すみだまつりに出展



東京都墨田区の錦糸公園で開催された「すみだまつり」に出展してきました。十勝から西部4町が参加し、芽室町はじゃがいもやゴボウなどの農産物を販売しました。

芽室町と墨田区の交流は令和元年から主に食を通じた交流を続けており、今回の出展にも墨田区の食育団体(すみだ食育 good ネット)のみなさんにお手伝いいただき大いに盛り上げてくれました。来場者は2日間で約33万人。用意した農産物約1,500点は無事完売しました。

「芽室町を知っているから来ました」という方や、区長、区議をはじめ多くの関係者の方が訪れ、確実に知名度が上がってきていることを実感しました。

みんなの掲示板

まちの話題や、加入されている団体・サークルの活動紹介会員募集など、皆さんの身近な情報を掲載してみませんか？
※営利を目的としないものに限りさせていただきます。
問：政策推進課広報広聴係 ☎62-9721

JAめむろ農畜産物加工調理体験施設「緑のめぐみ館」からお知らせ

”特別企画” 十勝産小麦粉を使って『クリスマスケーキ講習会』

①親子ケーキ教室

■12月7日(土) 時間：9時～13時

定親子10組(小学生以上) 無料

持ち物：エプロン・バングナ・マスク・タオル・器
お子さんはきれいな長靴をご用意下さい。

②ケーキ講習会

■12月18日(水) 時間：9時～13時

定10名 2,500円

持ち物：エプロン・バングナ・マスク・タオル・器

場「緑のめぐみ館」

TEL/FAX 62-5379

芽室町東めむろ3条南1丁目「愛菜屋」東隣

指導員：甲地悦子(栄養士)

町内公金取扱い金融機関窓口昼休業のお知らせ

金融機関における窓口昼休業導入店舗が増えてきており、町内の指定金融機関及び収納代理金融機関においても、窓口昼休業の導入が開始されています。

既に、北海道銀行芽室支店及び芽室町農業協同組合金融中央店では12時30分～13時30分が窓口昼休業となっています。加えて、12月2日(月)から、帯広信用金庫芽室支店においても11時30分～12時30分の窓口昼休業を導入することになりましたので、お知らせいたします。

なお、役場における各種税金や料金を納めることが出来る出納窓口は、8時45分～17時30分が開庁時間となっております。

金融機関名	窓口昼休業時間
帯広信用金庫芽室支店	【12月2日(月)より】 11時30分～12時30分
北海道銀行芽室支店	12時30分～13時30分
芽室町農業協同組合金融中央店 ※なお、芽室町農業協同組合本所(貯金課)は、 窓口昼休業はありません。	

問帯広信用金庫芽室支店 ☎62-2531
北海道銀行芽室支店 ☎62-2111
芽室町農業協同組合金融中央店 ☎62-8320
芽室町農業協同組合本所(貯金課) ☎62-2398

善意に厚く感謝いたします

芽室町にご寄贈いただいた方々をご紹介します。
なお、誌面掲載に同意された方のみご紹介しています。

●芽室町受付分

・棚田 政一様から 母(棚田 つな子氏)の死去に際して
福祉・コミュニティ活動の推進に関する事業
現金50,000円

・村上 和彦様から 父(村上 重雄氏)の死去に際して
公立芽室病院の運営に関する事業
現金100,000円

・石神 勝子様から 夫(石神 昭一氏)の死去に際して
公立芽室病院の運営に関する事業
現金100,000円

・明治安田生命保険相互会社 釧路支社様から
「私の地元応援募金」として
現金319,300円

(一般行政振興のため)

●公立芽室病院受付分

・横地 正次様からおむつ

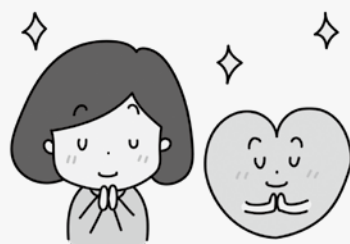

「農作業ラストスパート」

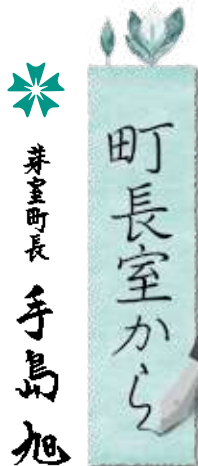

芽室町長 手島旭

猛暑だった夏が終わり、気づけば年末であと2か月を切る時期となりました。もう11月ということで時の流れの速さを痛感している町民の皆様も多いのではないかと思います。

芽室町の基幹産業である農畜産業のうち、畑作については収穫の最終盤を迎える季節となりました。土づくりなどをベースとしながら、春の耕起作業から始まり、播種(種まき)、肥料散布や防除、草刈などの管理作業を経て収穫、選別、出荷と続いていくわけですが、1年の作業としては最終段階となりました。

収穫する農作物としては、アスパラなどの野菜は随時収穫され、小麦、いも、豆、ビート、長いもなどの順に収穫も進んできました。今年の全体的な作柄は、各農家や圃場によって差があるとはお

聞きしておりますが、全体的には平年並みかそれ以上の収量や品質で出荷できているとのこと、ほっとしているところでもあります。この原稿を作成している10月末現在では、毎年の風物詩とも言える多くのビートトラックが行き交っており、これも出来秋を感じさせるものでもあります。

また、酪農・畜産業の皆さんも毎日大変な作業を重ねていただいて、安定した農業総生産高にも貢献していただいております。芽室の農畜産業の底力を感じますし、何より災害がなく1年を終えることができそうなのことが何よりうれしいことでもありますね。

今年に残念な農作業事故もあった年でもありました。お疲れの中とは思いますが、日頃から、そして年の最後まで安全に農作業を終えていただき、収穫と無事を喜びあえる年末としたいものです。

MEMURO UNITE ベース 出店者募集

長期インターンで
北見工業大学 大学院1年生の
工藤 悠作くんが
ユナイトに来てくれています！

11月から
ユナイトカフェを
オープン予定！
みなさん
ユナイトに
会いに来て
ください！



出店方法の詳細や、
チャレンジショップスケジュール
工藤悠作のユナイトカフェ情報は
こちらから→



出店方法① チャレンジショップ キッチン・暖房完備の充実設備！

・使用料(1回)：1,000円(キッチン使用の場合)
・売り上げの5%
・暖房費等の諸経費
(初回のみ年間登録料3,000円)
(月の出店回数による割引制度あり)

出店方法② 貸し切り利用

複数組での利用可能！
ワークショップ等での利用也大歓迎！

	町内	町外
1h	1,000	1,500
2h	2,000	3,000
3h	2,900	4,400
4h	3,800	5,800
5h	4,600	6,100



お子さまの写真に
コメントを添えて
掲載しませんか？

●掲載基準
町内在住の就学前までのお子さま
●応募内容
氏名・誕生日・コメント・写真
希望される方は下記のメールに掲載
内容をお送りください。
問政策推進課広報係
☎62-9721 ☎2階6
✉k-kouhou@memuro.net

今月の
すまいる
きつず



児童手当の制度改革に伴う申請受付中！

内10月(12月支給分)からの児童手当制度改革に伴い、申請が必要となりうる方については9月10日付けでご案内しておりますが、対象となるにも関わらず、案内が来ていない場合は窓口にお越しください。

また、10月1日時点で、経済的負担(学費や生活費等の援助)のある大学生年代(平成14年4月2日から平成18年4月1日生まれ)の子を養育しており、その子を含めた大学生年代以下の子を3人以上養育している場合、多子加算の対象となりますので、お手続きが必要です。※就職している大学生年代の子でも、経済的負担がある場合は対象です！まだお手続きをされていない方で、12月27日(金)までに申請した場合は、2月支給の際に、10月分から遡って手当の支給・多子加算を行います。

制度改正内容については、町ホームページをご確認ください。

問子育て支援課児童係
☎62・9733 ☎1階4



令和7年度保育所(園)等入所申込受付中！

令和7年4月からの保育所(園)の入所申込の第1次選考分は10月で受付を終了しましたが、第2次選考の受付を、11月1日(金)11月29日(金)(電子申請の場合は30日(土)まで行っています。求職活動を事由に申し込みされる方や10月中の申請をお忘れになっていない方、また出生前のお子さんと令和7年10月以降に入所希望の方などが対象です。第2次選考は、第1次選考より優先順位が低くなるため、空きのある施設へのご案内になります。申し込みの際は、町ホームページもしくは窓口で配布する「保育所等入所申込のてびき」を必ずお読みください。詳しくは、QRコードを読み取り、町ホームページをご確認ください。

問子育て支援課児童係
☎62・9733 ☎1階4



ファミサポ 援助会員募集！

内芽室町ファミリースポーツセンターは、依頼会員(子育ての手助けをしてほしい方)と援助会員(子育ての手助けをしたい方)が相互援助を行う仕組みです。

援助内容は、産前産後の家事のお手伝い(食事の準備・後片付けや衣類の洗濯など)や、0歳～小学生までのお子さんの預かりや送迎(学校・習い事)です。手助けを必要としている家庭があります。できる範囲で、できることをお願いしています。ぜひ、一緒に子育てのサポートをしてみませんか？

年2回、子どもの安全対策に関する内容の研修会を行っています。登録の際には、「育児ネットめぐろ」に入会いただきます(年会費500円)。

問芽室町ファミリースポーツセンター
☎62・0833

(平日10時～12時・13時～17時)

オレンジリボン・児童虐待防止推進キャンペーン

子ども家庭庁は、毎年11月を「秋のこどもまんなか月間」と定め、児童虐待防止のための啓発活動を集団的に実施します。少子化が進む中、児童虐待の件数は増加傾向にあり、社会全体で解決すべき重要な問題となっています。虐待防止のシンボルマークである「オレンジリボン」には、児童虐待の現状を知っていただき、ひとりひとりにできることを考え行動しようなどの願いが込められています。

子育ての負担や悩みを一人で抱え込まず、まずはご相談ください。また「あの子は虐待を受けているかもしれない」「子育てに悩んでいる人がいる」等、こんなときもためらわず、ご連絡ください。

相談先

親子のための相談

LINE



児童相談所

・189(虐待対応ダイヤル)
・0120・189・783

(相談専用ダイヤル)

問芽室町子育て支援課子育て支援係
☎62・9733 ☎1階4



子育てカレンダー

※各事業の日程などは変更になる場合があります。
※日曜・祝日はお休みになります。

◆すくすく広場(子育て支援センターげんき)

☑1歳以上～就学前までのお子さんと保護者
■月・火曜日 10時～11時30分
月曜日 13時30分～16時
木曜日 10時～15時
第3土曜日(11月16日、12月21日)10時～11時30分

◆わんぱく広場

(保健福祉センターあいあい21 1階かしわホール)
☑1歳以上～就学前までのお子さんと保護者
■11月20日、12月11日 10時～11時30分

◆地域開放日(東めむろコミュニティセンター)

☑1歳以上～就学前までのお子さんと保護者
■12月4日 10時～11時30分

◆あかちゃん広場(子育て支援センターげんき)

☑妊婦、0歳のお子さんと保護者
■金曜日 10時～11時30分
第1・3・5金曜日は助産師、第2金曜日は管理栄養士、第4金曜日は保健師が来て相談に応じます。

◆出張あかちゃん広場

(保健福祉センターあいあい21 1階検診室)
☑妊婦、0歳のお子さんと保護者
■水曜日 13時30分～15時

◆子育て広場ちいむ(発達支援センターちいむ)

☑1歳以上～就学前までのお子さんと保護者
■金曜日 10時～11時30分
問子育て支援センターげんき(てつなん保育所内併設) ☎61-3030

健康相談・診査・教室

事業名	対象	とき	会場
4か月児健康診査	令和6年7月生まれ	11月26日(火)	保健福祉センター
10か月児健康診査	令和6年2月生まれ	12月10日(火)	
1歳9か月児健康診査	令和5年2月生まれ	12月3日(火)	
3歳6か月児健康診査	令和3年5月生まれ	12月17日(火)	
妊婦・育児相談	妊婦・乳幼児と保護者	毎週月～金曜日 9時30分～17時	
1歳むし歯予防教室	令和5年11・12月生まれ	11月28日(木)10時10分～11時00分	
産前産後相談室	不妊にお悩みの方・妊娠中の方・出産された方	毎週月～金曜日 要予約	

予防接種情報

※事前に予約が必要です
(なかお内科は子宮頸がん、3回接種のロタウイルスワクチンを希望する場合は予約が必要です)

医療機関名	BCG	ロタウイルス	ヒブ	小児用肺炎球菌	B型肝炎	四種混合	五種混合	水痘	麻しん風しん混合	日本脳炎	二種混合	子宮頸がん
あおばクリニック ☎62-2711	×	○	○	○	○	○	○	○	○	○	○	○
きやなぎ内科クリニック ☎67-0210	×	×	○	○	×	○	○	○	○	○	○	○
なかお内科 ☎62-2035	×	○	○	○	○	○	○	○	○	○	○	○
はまだ内科医院 ☎62-0700	×	×	○	○	○	○	○	○	○	○	○	○
公立芽室病院 ☎62-2811	○	○	○	○	○	○	○	○	○	○	○	○

問子育て支援課子育て支援係 ☎62-9733 ✉kosodate@memuro.net ☎1階4

特集

旬の人

みんなの
ひろば

たのしく
子育て

ホット
ボイス

お知らせ

教育情報
だいちくん

社協
だより

各種団体

広告

答え
伏美岳の登山道のあ
る林道については、国
(森林管理署)が管轄し
ておりますが、平成28年度の被災

ホットボイス
**伏美岳の登山利
用について町役
場のスタンスは**
日高山脈が国立公園になりました。
た。芽室に登山口がある山は伏美
岳で、町内のあちこちに看板があ
りますが、残念ながら台風の影響
で登山口までの林道は途中で通行
止めになっていて登山しにくい状
況にあります。林道の管理は町で
はないと思いますが芽室町として
伏美岳の登山の利用についてどの
ようなスタンスなのか考えをお聞
かせ頂ければと思います。オーバ
ーユースの懸念があるとはいえ登
山口である山小屋まで道路が復旧
してもらえると嬉しいのです。
(50代男性)

現時点では現在のルールを継続
する考えであります。少しでも
要望に応えることが出来ないか検
討してまいります。
(総務課 危機対策係)

● **ホットボイス**をお待ちしています ●

●ホットボイスはがき

●ホットボイスメール k-kouhou@memuro.net

図政策推進課広報聴係

☎62-9721 窓2階⑥

✉k-kouhou@memuro.net

スマホからでも投稿できます！



※誌面の都合上、掲載しているのはいただいたご意見の一部です。
また内容を要約する場合があります。
(町ホームページで全件公開しています▶)

今月のホットボイスは22件でした

**故障して止まっ
ている駅の時計
に違和感**
駅北側正面のからくり時計につ
いて素敵な音色を響かせてくれ
いた時計が現在故障中のようで残
念に思っています。
不正確な時間が示されている大
時計には違和感を覚えます。修理
にはお金も時間も要するのだらう
と思っています。修理が終わるま
で文字盤に目かくしをする等、対
策はとれないものでしょうか。
(50代女性)

答え
芽室駅の駅舎上部の
からくり時計が故障に
より8月中旬から停止
しておりますが、10月15日にメ
ーカーによる高所作業車を用いた
故障原因の調査を行い、調査の実
施にあわせて時計の針を12時00分
で止め、故障中の貼り紙を掲示す
る対応を行いました。
予算確保や契約事務に時間を要
したため、約2か月の間、時計が
不正確な時刻で停止しており、ご
迷惑をおかけしました。
今回の調査の結果、時計の機械

以降、林道の状況について町へ問
い合わせをいただくことがありま
すので、国に対しては、早期復旧
の要望を行っているところです。
国では5か年の計画を立てて復
旧工事を進めているところですが、
現在の林道の状況は、令和5年度
に一部の調査を終え、令和6年度
現在、工事を進めているところで
あり、令和7年度以降についても
調査・工事を進めていく予定であ
ると把握しております。なお、予
算の状況により進捗が前後する場
合があるとのこと。
芽室町としては、国の管轄であ
る林道の復旧工事を直接行うこと
はできませんが、今回いただきました
ご意見を国へお伝えし、計画
どおり復旧されるよう引き続き要
望してまいります。
(農林課 農林企画係)

体(ムーブメント)の故障が判明し
ましたが、交換部品が廃番となり
在庫もないことから、既設品は修
繕できないと診断されております。
メーカーからは特注品である既設
の時計よりサイズの小さい一般製
造品へ置き換える工法の提案を受
けておりますが、夜間照明への対
応など一部に加工を要することか
ら発注から納入に5か月程度時間
を要する見込みとなっております。
なるべく早い復旧に向けて対応
を続けて参りますが、当面の間、
故障中の掲示による対応となりま
すことをご理解ください。
(商工労政課 商業振興係)



▲現在、故障中の貼り紙を
掲示しています

ホットボイス
**外壁の虫と河川
敷からの雑草対
策をしてほしい**
家の外壁にヤスデが大量発生し
ています。
河川敷沿いの家なので虫が多い
のは仕方ないとは思いますがヤ
スデの大量発生は気持ち悪いです！
町で希望者のみ薬剤の配布等の
対策をとっていただけると助かり
ます。
また家の敷地内まで河川敷の雑
草が入ってきて困っています。雑
草が伸びているせいで余計虫が多
くなっていると思うのでしっかり
対策をとっていただきたいです。
(無記名)

答え
町では一般の住宅な
ど、私有地に対する害
虫駆除のための薬剤配
付等は行っておりません。
しかし、このたびの問い合わ
せは、河川敷地の雑草が原因との
ことでありますので、町から河川
管理者(十勝川は国、芽室川・美
生川・ピウカ川は北海道)に連絡
いたします。
お手数ですが、河川名と具体的

ホットボイス
**勉強場所に役場
をもっと少し長い時
間開放してほしい**
芽室駅前プラザ、芽室公民館、
芽室図書館、様々な勉強スペース
がありますが、テスト前はどれも
混んでいます。良ければ芽室町役
場をもっと少し長い時間開放する
ことはできないでしょうか？
(10代女性)

答え
このたびは、ご意見
をいただきありがと
うございます。
役場庁舎開放時間の延長につ
いて、現在一般開放については、月
曜日から金曜日までの8時45分
から17時30分まで、場所は地下のエ
レベーター前ホール、1階の町民
ホール・待合スペース、3階の傍
聴ラウンジ・議員控えコーナー・
議会図書室としております。
これらは、お客様が気軽に安心
して気持ちよく利用できる庁舎に
していくため、また、お客様と職
員ともに、安全でより快適に施設
を長く清潔に利用していただくた
め、各フロアの開放場所と時間の
共通ルールを設けているものです。

■町内会活性化セミナー開催の案内

1 日時	令和6年12月7日(土) 13:30～15:30		
2 場所	めむろーど2階セミナーホール		
3 内容	第1部 講演「町内会の現状と課題、あり方を考えよう」(50分)		
	第2部 ワークショップ「若い世代(子育て世帯)が町内会に関わってもらうためにはどうしたらよいか考えよう」(60分)		
4 目的	町内会役員や一般町民を対象に、セミナーとワークショップを通じて若い世代が参画できる地域コミュニティの醸成のヒントにしてもらうことを目的に開催します。		
5 問い合わせ	芽室町魅力創造課魅力創造係	☎62-9736	
	芽室町市街地町内会連合会	☎62-0413	

な場所を環境土木課生活環境係(☎
0155・62・9726)まで
ご連絡くださいますようお願いし
ます。
(環境土木課 生活環境係)



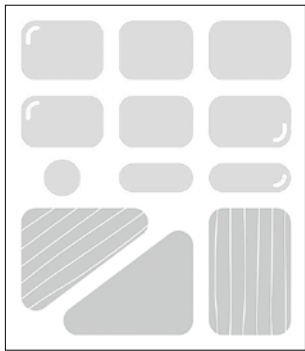

▲デザインの一部の例

62・9736 窓2階8

問魅力創造課魅力発信係

ください。

方参加申込フォーム、

または固までご連絡

ください。

方参加無料

場めむろーど2階セミナーホール

日12月7日(土)16時〜17時30分

何ができるか考えよう

第3回テーマ

「みんなで完成したデザインで

会議参加者募集

第3回おみやげデザイン

会議参加者募集

「あのデザインは芽室のだ！」と

一目でわかるお土産の包みを一緒

に作りませんか？

芽室とは？お土産とは？

そして、どんな世界を作りたいか？

第3回目は完成した「デザイン」

をもとに「どう使うか？」を考えま

す。

第3回テーマ

「みんなで完成したデザインで

会議参加者募集

第3回おみやげデザイン

会議参加者募集

「あのデザインは芽室のだ！」と

一目でわかるお土産の包みを一緒

に作りませんか？

芽室とは？お土産とは？

そして、どんな世界を作りたいか？

第3回目は完成した「デザイン」

をもとに「どう使うか？」を考えま

す。

第3回テーマ

「みんなで完成したデザインで

会議参加者募集

第3回おみやげデザイン

会議参加者募集

「あのデザインは芽室のだ！」と

一目でわかるお土産の包みを一緒

に作りませんか？

芽室とは？お土産とは？

そして、どんな世界を作りたいか？

第3回目は完成した「デザイン」

をもとに「どう使うか？」を考えま

す。

第3回テーマ

「みんなで完成したデザインで

会議参加者募集

第3回おみやげデザイン

会議参加者募集

「あのデザインは芽室のだ！」と

一目でわかるお土産の包みを一緒

に作りませんか？

芽室とは？お土産とは？

そして、どんな世界を作りたいか？

第3回目は完成した「デザイン」

をもとに「どう使うか？」を考えま

す。

自衛官等の募集

募 集

今月の芽室町からのお知らせ

募集種目	募集資格	受付期間	試験日
自衛官候補生	18歳以上33歳未満の者 ※32歳の者は、採用予定月の末日現在、33歳に達していない者	11月28日(木)まで	12月4日(水) 1次試験：12月7日(土) 2次試験：令和7年1月10日(金)
一般曹候補生			
推薦試験	15歳以上17歳未満の男子 ※平成20年4月2日から平成22年4月1日までの間に生まれた者	10月1日(火)〜11月29日(金)	1次：11月2日(土) 2次：11月30日(土)〜12月4日(水)のうち指定する日
一般試験		10月1日(火)〜令和7年1月16日(木)	1次試験：令和7年1月25日(土) 2次試験：令和7年2月16日(日) ※試験会場：帯広市内

自衛隊帯広募集案内所(帯広市西5条南14丁目13N Cサウスビル) ☎23-8718
 obihiro.pco.tokachi@rct.gsdf.mod.go.jp
 自衛隊帯広地方協力本部HP▶



業務職員の募集 (一般事務職)

内任用期間

令和7年1月1日〜令和7年3月31日 3人

令和7年2月1日〜令和7年3月31日 1人

勤務時間 平日8時45分〜17時30分の間の7時間

業務内容 一般事務作業(町税賦課資料作成補助・電話応対・窓口応対・課内庶務・確定申告受付業務等)

対応募集資格 高校卒業程度、パソコン操作ができる方(資格不問)

月額額7,070円以上

通勤手当 片道2km以上の場合、距離数に応じて支給

11月29日(金)17時30分必着

応募方法・報酬等の詳細は芽室町ホームページをご覧ください。



問総務課総務係

62・9720 窓2階6

令和7・8年度分の競争入札参加資格申請の受付

内芽室町が発注する建設工事・測量・建設コンサルタント等業務の入札に参加を希望する事業者は、一般財団法人北海道建設技術センターが行う「北海道市町村入札参加資格共同審査」にて受付を行います。共同審査で受付を行うに当たり、物品の購入・委託業務等も含めた全ての申請に係る受付期間は次のようになります。

申請方法などの詳細は、11月中旬頃ホームページに掲載予定です。
 令和6年12月10日〜令和7年1月31日

方工事・測量・建設コンサルタント等業務の申請は、一般財団法人北海道建設技術センターのホームページで受付。

物品の購入・委託業務等は、芽室町役場総務課契約法制係で受付。

問総務課契約法制係

62・9720 窓2階6

業務職員の募集 (児童クラブ・児童館職員)

内任用期間

採用決定日の翌月1日から令和7年3月31日まで

募集職種

放課後児童支援員、児童厚生員、児童指導員、代替支援員、補助員等 若干名

町指定の履歴書を応募場所に持参または郵送してください。



問子育て支援課児童係

62・9733 窓1階4

すまいるアンケートにご協力ください！

内11月から12月にかけて総合情報誌すまいるや町の情報発信についてご意見を伺う「すまいるアンケート」を実施します。

無作為抽出の700人の町民の皆さんに封書でお願いするほか、LINE公式アカウントでもアンケートを実施しますので、届きましたら、ぜひ忌憚のないご意見をお聞かせください。

問政策推進課広報広聴係 窓2階7
 ☎62-9721 ☎k-kouhou@memuro.net

お知らせ

納期限は12月2日
 固定資産税第4期
 国民健康保険税第5期

内納期限を過ぎた場合は金融機関および役場出納課窓口での納付にご協力願います。また、納付が確認できない場合は督促状を送付します。

納税相談窓口の延長

内お仕事等で忙しい方の為に20時まで延長しています。税金および各種使用料の納付もできます。納付の方はお釣りのないようお願いします。

延長日

11月29日(金) 12月11日(水)

問住民税務課納税係

62・9722 窓1階0

ごみのないきれいなまちに しましょう！会員募集中！

内「芽室町生活環境推進会」では、自ら行動してごみをなくし、住んでいるまちをきれいにする活動をしています。

現在、13人で活動していますが、一緒に活動いただける方(ボランティア)を募集しています。

お仕事などで忙しい方でも参加できる日の活動で構いませんので、自分たちのまちは 自分たちできれいにする活動を一緒にしましょう。

【主な取り組み】

- ・町内一斉清掃活動 クリーンアクションめむろ(春・秋)
- ・リサイクルまつり(隔年)
- ・不法投棄が多い場所の巡回監視(春・秋)
- ・環境セミナーの開催 など

ごみのないまちづくりを進めるため、たくさんのご応募をお待ちしております。

問芽室町生活環境推進会事務局
 (環境土木課生活環境係)

62・9726

畑地かんがい施設の水路しをお願いします

内畑地かんがい施設(分水栓、多目的給水栓、伸縮型取水栓)の凍結防止のため、冬期間は必ず水路し作業をお願いします。分水栓を2軒以上の共同で使用している方は、使用終了時期をご相談の上、確実に水路し作業を行ってください。

凍結による破損は、修繕に係る費用をご負担いただくこととなりますので、ご協力をお願いします。

問農林課土地改良係

62・9725 窓2階12

農業用排水路への雪入れ禁止

内除雪の際、農業用排水路(明渠)に除雪した雪を入ると、その雪が水路をせき止め、融雪期に家屋や農地にあふれ出す危険があります。実際に被害に遭われた方もいますので、排水路に除雪した雪を入れないようお願いします。

問農林課土地改良係

62・9725 窓2階12

11月30日(いいみらい)は「年金の日」

厚生労働省では、国民お一人お一人に「ねんきんネット」等を活用しながら、高齢期の生活設計に思いを巡らしていただく日として、11月30日を「年金の日」としました。その取り組みとして、日本年金機構では、11月を「ねんきん月間」と位置づけ、公的年金制度の普及・啓発活動を展開しています。



閩住民税務課住民窓口係

☎ 62・9722 窓1階①

じゃがバスイベント連携

☎ 11月23日(土)10時から14時まで JAめむろ本部事務所敷地内にて「めむろ大感謝祭2024」が開催されます。イベント連携企画として、イベント来場時と帰宅時にじゃがバス運賃無料とします！

細はQRコードからホームページをご覧ください！
閩政策推進課政策調整係



☎ 62・9721 窓2階⑦

起業支援等補助金について

☎ 町では、「元気な商店街づくり」を進めるため、令和5年度から起業に対する補助制度と既存事業者の新たな取組(新分野進出、事業規模拡大)に対する補助制度を設け、新たに起業する方と既存事業者の前向きな取組を支援しています。令和6年度の申込期限はどちらの補助制度も令和6年12月26日(木)必着となっていますのでご注意ください。

補助金の詳細説明や来年度の補助利用に向けた事前相談等も随時受け付けておりますので、下記お問い合わせ先までご相談ください。

①起業支援補助金

現在事業を営んでいない方及び町外からの進出や町内事業者の事業を承継し新たに事業を始める方を対象に起業に要する費用の一部を補助します。

補助率…1/2



補助金額(最大)…まちなかエリア200万円、まちなかエリア以外100万円

②新分野進出

町内の既存事業者が現在の業種

キャリアコンサルティングの説明会&体験会

☎ 「キャリアコンサルティングってなに？」とされている方向けに説明会を開催します。どのようなことを行っているのかを、実践を交えて体験していただけますので、ぜひご参加ください。

☎ ①11月30日(土)14時～15時
②12月10日(火)19時～20時
(両日同一内容です)

場 芽室町ハローワーク

定 1回につき8人まで 無料

方 二次元コードもしくは電話

申 ①11月27日(水)17時まで
②12月6日(金)17時まで

閩 芽室町ハローワーク 本通3丁目

(NPO法人Quercus内)

営 業 時 間 平日10時～18時

☎ 67・5144

(担当: 商工労政課工業労政係)

キャリアコンサルティング
説明会&体験会



お申込みはコチラ



お仕事探しと求人は「芽室町ハローワーク」

☎ 「芽室町ハローワーク」は、求職と求人とのマッチングを行っています。芽室町内でお仕事をお探しの方、求人情報掲載希望の町内事業所はぜひご登録ください。

方 求人登録票・求職申込書(ホームページ・窓口備え付け)を提出

閩 芽室町ハローワーク 本通3丁目

(NPO法人Quercus内)

営 業 時 間 平日10時～18時

☎ 67・5144

(担当: 商工労政課工業労政係)

芽室町ハローワーク

休日・夜間相談窓口

休日 10:00～18:00 夜間 20:00まで延長

11/30(土) 11/12(火) 11/18(月) 11/26(火) 12/3(火) 12/10(火)

ホームページはこちら

■ピックアップ求人情報 (ほかにも求人いろいろ！HPをチェック！)

雇用形態	仕事内容	就業時間	事業所名称
正社員 ①2名 ②1名	①溶接工(鋼板からの型取り・裁断・成形加工、溶接・組立など) ②塗装工(トラックのキャビン・荷台・架装部分の塗装など)	8:30～17:30	株式会社 ワタナベ車体工業 東芽室北1線16-23
①正社員4名 ②パート・アルバイト1名	①北海道立総合研究機構研究支援員(農業) ②ほ場作業(収穫などの農作業)、室内分析調査、データ処理など	①8:45～17:30 ②8:45～15:45	地方独立行政法人北海道立総合研究機構 農業研究本部十勝農業試験場 新生南9線2番地
パート・アルバイト ①2名 ②4名 ③3名	①施設管理業務(接客・受付・一般事務・備品管理・環境整備・除雪・草刈等) ②水泳・フィットネスインストラクター及び施設運営スタッフ ③調理補助、厨房作業	①8:30～22:15のうち8時間 ②8:30～22:00のうち8時間 ③5:00～22:00のうち4時間程度	一般財団法人 帯広市文化スポーツ振興財団 北伏古東7線5番地1(帯広の森アイスアリーナ内)
パート・アルバイト 1名	清掃作業、ホール(オーダー聞き取り、配膳、レジ)、食器洗い	10:00～13:00 (土日祝出勤、月火休み)	そば蔵 大正(笑)庵 西土狩北5線25

※賃金などの詳細は、芽室町ハローワークまでお気軽にお問い合わせください。※面接には芽室町ハローワークが発行する紹介状が必要です。※随時紹介を行っておりますので、この求人の中でもすでに決定済となっている場合があります。

新嵐山スカイパークのランドデザイン(全体構想)の説明会

新嵐山スカイパーク

☎ 町は、新嵐山スカイパークの再生に向けて、3月に策定した「新嵐山スカイパークのあり方の骨格」に基づき、今年度、ランドデザイン(全体構想)の策定を進めています。ランドデザインの策定にあたっては、(株)モンベルの関連会社に委託し、新嵐山スカイパークを含む芽室町全体の観光資源や町民の皆さんの憩いの場としての機能などを調査し、新嵐山スカイパークの再生が町民の皆さんの福祉の増進につながるよう取り組んでいます。

●ランドデザイン(素案)説明会

新嵐山スカイパーク再生のためのランドデザインについて、基本理念、機能、規模、場所(配置)、工程などを町民の皆様に説明させていただきますので、ご参加ください。また、左記日時でも、ご説明します。お気軽にご来庁ください。お待ちいただく場合がありますので、ご了承ください。

1町民説明会について

☎ 12月1日(日)

①10時30分 ②13時30分

場 芽室町中央公民館 2階講堂

※事前申込不要です

また、左記日時でも、ご説明します。お気軽にご来庁ください。お待ちいただく場合がありますので、ご了承ください。

☎ 12月4日(水)～6日(金)

いずれも9時～12時

場 役場2階 会議室8

※事前申込不要です

2今年度のスケジュール(予定)

☎ 令和6年12月～令和7年1月

まちづくり意見募集(パブリックコメント)

②令和7年1月

めむろ未来ミーティング

③令和7年2月

ランドデザインの確定

3来年度以降のスケジュール(予定)

令和7年度

ランドデザインに基づく基本

計画の策定

令和8年度以降

基本計画に基づきリニューアル

工事等の実施

なお、今シーズンのメモロスキ

ー場は、左記の料金で営業する予定

であり、シーズン券は販売しません。

利用料		
区分	一般 (中学生以上)	小学生
普通券(1回使用券)	230円	160円
回数券(12回使用券)	2,300円	1,600円
1日券(1日使用券)	3,100円	1,880円
4時間券	2,080円	1,320円
団体券(30人以上) (1人1回使用券)	150円	120円
団体券(30人以上) (1人1日使用券)	1,680円	1,220円

閩魅力創造課魅力発信係

☎ 62・9736

窓2階⑧

特集

旬の人

みんなの
ひろば

たのしく
子育て

ホット
ボイス

お知らせ

教育情報
だいちくん

社協
だより

各種団体

広告

友好都市交流情報

揖斐川町編

「ぎふコーラ」に新商品ができました

岐阜県には伊吹山という山があり、古くから薬草の宝庫として知られています。その麓に位置する揖斐川町春日地域にも各種の薬草が自生し、栽培もされてきました。

揖斐川町では古くから伝わる、地域固有の「薬草文化」を後世に伝えるとともに、薬草の新たな活用と魅力を発信する「いび薬草の里づくりプロジェクト事業」を進めているところです。

そのような中で、揖斐川町の元地域おこし協力隊の泉野かおりさんをはじめとする「ぎふコーラプロジェクトチーム」が、揖斐川町で採れる4種類の薬草を使用したクラフトコーラの「ぎふコーラ」にそのまま飲むことができるタイプの新商品が完成しました。ペットボトルタイプの「ぎふコーラ」は、薬草の苦みは少なく、爽やかな香りと残らない甘さとなっており、強炭酸でさっぱりと飲むことができます。

機会がありましたら、飲んでみてはいかがでしょうか。

(揖斐川町役場 政策広報課)



生活・仕事・就職相談会

①「生活・仕事相談会」
生活や仕事、就職に関する相談会を実施します。秘密厳守、事前予約制。相談料は無料です。
②「生活・仕事についてお悩みの方」
11月28日(木)
③ 9時30分～
④ 10時30分～(各時間帯1人)
⑤ 芽室町役場健康福祉課
⑥「就職相談会」
A 応募書類作成・面接コース
B 就職・転職相談コース
※職歴、資格をもとに人事担当者が会いたくなる履歴書の書き方や面接対策のアドバイスも行います。

⑦就職・転職についてお悩みの方
⑧11月22日(金)
⑨10時～
⑩11時10分～(各時間帯1人)
⑪芽室町役場健康福祉課
⑫開催日の前日まで
⑬自立相談支援事業所とかち生活あんしんセンター
⑭66・7112



献血にご協力ください

①移動献血車が来町しますので、ご協力をお願いします。
②日本国内では1日あたり約3,000人の方が輸血を受けていると言われています。
③輸血に使用する血液は、科学が進歩した現代でも人工的に造ることができず、長期保存することができません。多くの方のご協力をお願いします。

④健康福祉課社会福祉係
⑤62・9723 ⑥1階⑦2



〔来町予定日〕

12月17日(火)	12月16日(月)
<ul style="list-style-type: none"> ●雪印種苗 9時30分～10時15分 ●日本ニューホランド株式会社 帯広営業所 11時～11時45分 ●芽室町役場 13時30分～16時 	<ul style="list-style-type: none"> ●十勝農業試験場 9時30分～10時15分 ●エア・ウオーター物流株式会社 帯広営業所 11時～11時45分 ●芽室町役場 13時30分～16時

●対応している支払方法は？
各種カード・電子マネーをご利用いただけます
※11月1日現在の対応状況です。予告なく対応する支払方法が変更になる可能性があります。



キャッシュレスでも支払える！



おつりが自動で出てくる！



●多様な支払方法に対応し、ますます便利に！
●「証明書発行手数料支払」のキャッシュレスレジを導入しました！
●「楽らく窓口」

●キャッシュレスレジで支払可能な手続きは？
・住民票
・戸籍に関する証明
・印鑑証明
・税に関する証明(個人)
・各種証明(年金現況届、不在証明、受理証明、その他)

先月号で紹介した手続きが対応しています。



動き出すゼロカーボンのまちへ

①環境土木課 ゼロカーボン担当 ②62-9726 ③k-zero@memuro.net

すぐにできる冬の節電をご紹介します

いよいよ冬がやってきます。北海道の冬は暖房が欠かせません。でも、できるだけ電気代や灯油代を安くしたいと思っている方も多いと思います。

無理のない範囲で節電や省エネ対策に取り組んでみませんか。

家庭でできる節電・省エネ

石油ファンヒーター

1日1時間運転を短縮した場合(設定温度：20℃)

①年間の灯油代 ②約1,370円の節約

電気カーペット

3畳用で設定温度を「強」から「中」にした場合(1日5時間使用)

①年間の電気代 ②約5,770円の節約

こんなことをやってみては？節電・省エネの取組

③石油ファンヒーター	✓お出かけや寝る15分くらい前に切るのがコツです
④電気カーペット	✓フィルターは月に1・2回清掃しましょう
⑤冷蔵庫	✓電気カーペットの下に断熱マットなどを敷くのがコツです
⑥温水洗浄便座(ウォシュレット)	✓部屋の畳数に合った大きさのカーペットを選びましょう
	✓庫内に食品をいっぱい詰め込まないようにしましょう(庫内の半分くらいが理想です)
	✓冷蔵庫の設定温度を抑えめにしましょう
	✓便座暖房・洗浄水の温度設定を下げ、不使用時はフタを閉めましょう

12月1日は 人権擁護委員の日

芽室町には4人の人権擁護委員
 があり、毎月第2・第4水曜日に
 「心配ごと相談」として皆さんから
 の相談をお受けしています。（詳し
 くは、P35社協だよりをご覧ください）。

相談は、差別やいじめ、離婚相
 談など家庭内の問題や隣近所との
 もめごとなど幅広い内容となつて
 おります。

相談内容は厳守され、難しい手続
 きは一切なく、無料でお受けして
 います。

人権擁護委員（町長が町議会
 意見を聞いて推薦し、法務大臣か
 ら委嘱されている方々です。）

野崎美保子さん・中川ゆかりさん・
 白銀孝志さん・若狭富美子さん
 「特設人権相談所」を開設します

12月6日（金）
 13時15分～15時30分

場 東4条4丁目 保健福祉センタ
 ー2階 静養室

問 健康福祉課社会福祉係
 62・9723 窓1階②

住宅用火災警報器を 設置しましょう！

住宅用火災警報器は一般用家庭
 への設置が義務化されています。
 ご自宅には設置されていますか？

●住宅用火災警報器とは？

火災が発生したときに、音や音
 声により警報を発して火災の発生
 を知らせてくれる機器です。

●どこに設置するの？

✓「寝室」と「寝室がある階の階段
 室上部」等
 ✓住宅の階数等によっては、その
 他の箇所（廊下等）にも必要にな
 る場合があります。
 ✓お近くのホームセンターなどで
 も販売されています。



医療費通知の送付

国民健康保険および後期高齢者
 医療保険の加入者に対して送付し
 ている医療費通知は、確定申告時
 の医療費控除の資料として使用す
 ることができます。

ただし、国民健康保険の場合、
 確定申告期間内に通知を送付でき
 るのは11月までの医療費分となる
 ため、12月の医療費分については
 領収証が必要です。

12月分の医療費領収証は捨てず
 に保管してください。

なお、医療費通知の発送時期の
 目安については左記の表をご確認
 ください。

加入している 健康保険	診療月	発送時期
後期高齢者 医療保険	1～9月	1月上旬
	10月～12月	2月下旬
国民健康保険	12月～1月	4月
	2月～3月	6月
	4月～5月	8月
	6月～7月	10月
	8月～9月	12月
	10月～11月	翌年2月
	12月～翌年1月	翌年4月

問 健康福祉課国保医療係
 62・9723 窓1階②

●どんな効果があるの？

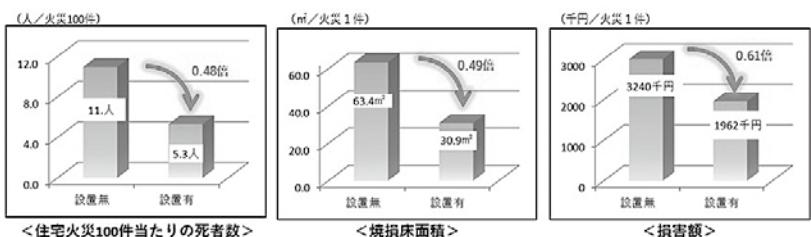

設置ありと設置なしで比較したところ、死者数と
 焼損床面積が約半減、損害額が約4割減という結果
 でした。（出典：総務省消防庁）

●悪質な訪問販売に注意！

消防職員等が設置率調査のため
 に訪問することはありますが、販
 売はしていません。悪質な訪問販
 売にご注意ください。

問 芽室消防署予防課
 62・2821

リサイクルまつり開催！

リサイクルまつりでは、衣類、日用品、雑貨、ウインタースポーツ用品や家
 具など、たくさんの品物が格安で販売されます。

会場で販売する品物を募集しますので、「使わなくなったけど、まだまだ使え
 るもの」を次のとおりご提供ください。

リサイクル品の募集

■募集するもの

- ・衣類（冬物に限る、汚れや破損のない物で洗濯済の物に限る）、
- ・日用品（破損や賞味期限のない物で刃物は除く、せっけんや洗剤等は未開封の物に限る）
- ・家具等（最大の辺が1m程度まで） ・雑貨 ・かばん
- ・スキー、スケート、ゲートボール用品

※食料品や自転車、家電製品、幼児用乗用玩具等は受け付けません。

■受付場所

芽室町生活環境推進会事務局（環境土木課生活環境係）
 役場庁舎2階⑩ 8時45分～17時30分まで

■募集期限

12月5日（木）まで

開催内容

12月15日（日） 10時～14時まで 場 めむろーど 2階セミナーホール

■催し物

リサイクル品販売、資源物リサイクルの展示、縁日など

■主 催

芽室町生活環境推進会

■その他

お越しの際はエコバッグのご持参をお願いします。

問 環境土木課生活環境係 62-9726 窓2階⑩

エコナビ
通信

その60



みやちゃん くりちゃんの日高山脈情報局

Vol.12

魅力創造課 魅力発信係
 62-9736 窓2階⑧

どんなコーナー？ 役場職員2人が、日高山脈にまつわる情報を毎月ゆる〜く発信していくコーナーです。たまにゲストも登場します。

「日高山脈広域モニターツアー」を実施！

十勝6自治体（芽室町・帯広市・清水町・中札内村・大樹町・広
 尾町）で構成する「十勝・日高山脈観光連携協議会」では、日高山脈
 と6自治体の観光コンテンツを絡めたツアー商品の造成に向け、10
 月24日（木）～28日（月）の5日間にわたり、モニターツアーを実施し
 ました。芽室町では高野農場（上芽室）にて日高山脈の雄大な景観を
 見ながら、今が旬の「長芋の収穫」を体感しました。参加した外国人
 モニターの方々からも好評で、今後のツアー商品化に繋がる取り組
 みとなりました。



高野農場での体験（長芋収穫体験）の様子

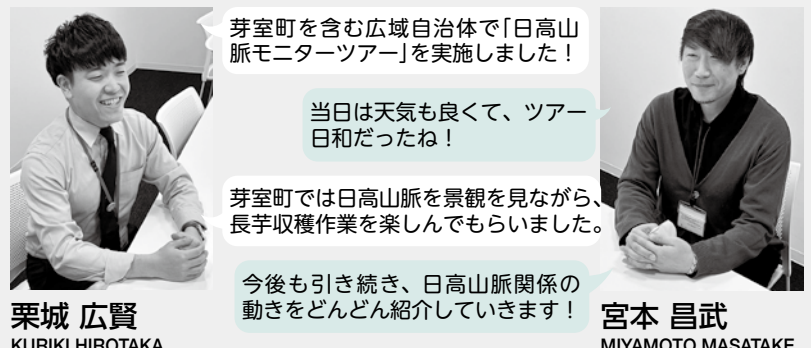

栗城 広賢
 KURIKI HIROTAKE

宮本 昌武
 MIYAMOTO MASATAKE



農業委員会だより



農業者年金に加入しませんか？

農業者年金は、次の3つ要件を満たす方であればごなたでも、加入することができます。また、ご家族の加入も可能となっています。豊かな老後の生活のために、農業者年金のご加入はいかがでしょう？

①年間60日以上農業に従事する方
②国民年金の第1号被保険者（国民年金の保険料納付免除者を除く）
③20歳以上65歳未満の方（60歳以上は国民年金の任意加入被保険者）
※国民年金の任意加入者は、国民年金の保険料納付済期間が、480月（40年）に満たない60歳以上65歳未満の方で、年金額の充実を目的として、国民年金に任意加入している方。

※農業者年金に加入すると、国民年金の付加年金保険料を納付する必要があります。

農業者年金の5つのメリット

①少子高齢時代に対応した「積立方式・確定拠出型」です。加入者や年金受給者の数が変化しても影響を受けない、財政的に安

定した制度です。

②保険料は、月額2万円（35歳未満かつ要件を満たす方は、月額1万円）～6万7千円までの間で、千円単位で自由に選択でき、いつでも見直し可能です。

③終身年金で、80歳前に亡くなられた場合は、死亡一時金が遺族へ支給されます。

④社会保険料控除等の税制面での優遇措置があります。

⑤要件を満たす方は、保険料の国庫補助を受けることが可能です。

※詳細については、芽室町農協営農情報課または、農業委員会事務局までお問い合わせください。

今月の農業委員会総会（予定）

11月29日（金）15時30分

役場2階会議室7

※総会の日程等は変更になることがあります。

12月の総会に関する

各種申請は12月9日まで

問 農業委員会事務局

62・9732 窓2階14

令和6年分年末調整について

■年末調整は国税庁発行の手引きを参考に

国税庁では、毎年年末調整の計算方法や、所得税徴収高計算書（納付書）の記載例等が掲載されている「年末調整のしかた」を作成しています。令和6年分もホームページで手引きが公開されましたので、年末調整の計算及び税額の納付の際にぜひご活用ください。



■国税庁から「年末調整計算シート」が提供されています！

国税庁ホームページにおいて、エクセルで年末調整の税額計算等を簡単にを行うことができる「年末調整計算シート」が提供されています。

●メリットは？



従業員との給与の総額や控除対象扶養親族の人数などを年末調整計算シートに入力することで、その従業員の税額が自動で計算されるので、税額計算を効率的に行うことができます。

■年末調整関係書類の配布をご希望の方は：

「年末調整のしかた」のほか、各種申告用紙など年末調整関係書類については、国税庁ホームページでダウンロード可能です。

なお、年末調整書類の紙媒体の配布をご希望の方は、芽室町役場1階正面玄関横に自由配布コーナーを設けておりますので、ご自由にお持ち帰りください。

なお、配布部数には限りがあるため、用紙がなくなり次第終了となりますのでご注意ください。

■年末調整関係書類の書き方・税額計算が不明な場合は

所得税の年末調整は、税務署の所管となります。

年末調整関係書類の書き方や計算方法でご不明な点がありましたら、国税相談専用ダイヤル（80570・00・5901）または帯広税務署（60155・24・2161）へお問い合わせください。

問 年末調整の計算や相談について 帯広税務署

60155・24・2161

年末調整書類の配布について

住民税務課住民税係

62・9722 窓1階0

芽室の歴史探訪

その112

「実勝寺」

（芽室町東芽室南二線一八番地）

めむろ歴史探訪会

土岐 一雄

実勝寺の起源は、明治末に雄馬別の開拓に当たっていた内山孝太郎翁（実勝寺開基内山智耀上人の伯父までさかのぼる。この地に、翁と親交のあった法華信者が集まり、法華唱題の声が上がったのである。

大正九（一九二〇）年十月十二日、帯広大正山法華寺の住職内山智耀上人が、現在の東六条三丁目に法華布教所として開教したのが実勝寺の始まりである。その後、昭和十七（一九四二）年八月、第二世糠谷見誠上人が宗教結社の届出をして知事の認可を得、同二十三（一九四八）年一月二十日、日蓮宗本樹山実勝寺としての寺号公称の認可を受けた。同三十八（一九六三）年八月、納骨堂を新築したが、本堂や庫裡の老朽化が著しく、また手狭にもなったので、同四十四（一九六九）年十一月にこれら建物の全面的な改築工事に着手し、翌四十五（一九七〇）年六月に竣工した。



この間、同四十一（一九六五）年四月に住職糠谷見誠上人が他界したので、その後の代務住職を務めることにな

った帯広法華寺住職内山智承上人は、幼児教育の重要性を考えて実勝寺境内に幼稚園の設立を計画。同四十三（一九七〇）年開設し、学校法人の認可を受けた。同四十七（一九七二）年、内山智洋上人が入寺し第三世を継承する。

同五十六（一九八一）年、第三世内山智洋上人が退寺、代わって二男の智修上人が第四世を継承する。

同五十九（一九八四）年一月、寺の移転建立を決定。同六十二（一九八七）年、境内地を学校法人芽室幼稚園へ売却し、現・実勝寺の所在地を取得した。次いで、平成元（一九八九）年、工事が終了し移転を終えた。

同二十六（二〇一四）年、内山智修上人が他界、内山智伸上人が第五世を継承する。

その後、十年、実勝寺では（地域に開かれた生きた寺づくり）を掲げて、夏休み子ども道場や人形とおもちゃの供養祭等が、恒例の事業として継続されてきている。

引用・参考文献

「開基百年史 實土」

開基百年史編集部

令和二年八月十六日発行

「芽室町百年史」

平成十二年発行

健康

オレンジカフェの開催

オレンジカフェは、認知症の方や介護をされているご家族の方など、町民であればごなたでも気軽に集い、交流する場です。ミニ講話や認知症等のご相談もお受けしています。その他、認知症に関する情報は、QRコードのリンク先である芽室町のホームページからご覧いただけます。



■令和6年11月25日（月）、12月23日（月）、令和7年1月27日（月）

10時15分から11時15分

場 めむろーど3階 レファレンス

対町民

※ご高齢の方が参加されますので、マスクの着用についてご配慮ください。

定 25人（申込順） 無料

方 参加希望の方は、開催日の1週間前までに担当係へご連絡ください。

問 高齢者支援課在宅支援係

62・9724 窓1階3

特集

旬の人

みんなのひろば

たのしく子育て

ホットボイス

お知らせ

教育情報
だいちくん

社協
だより

各種団体

広告

共創未来

芽室町 高齢者見守り支援事業

このシールに気づいてください
あなたの支援が必要な方です

地域のみなさん



地域のみなさん

シールを身につけた方を見かけたら…

- ①ご本人の正面から優しく声をかける※1
- ②スマートフォンでQRコードを読み取る
- ③表示されたご本人情報を確認
- ④可能であれば伝言板に現在地などを入力

※1 後ろからの声かけは禁物です

QRコードの読み取り方が
わからない。そんな時は？

地域のみなさん

シールに記載されている登録番号を自治体や警察にお伝えください。

認知症の方へ
シールを配付しています

ご家族

認知症等で見守りが必要な方へ、QRコードラベル・シールを配付しています(登録が必要です)。



こんな仕組みです！

QRコードの読み取り→
家族へ即時通知

ご家族

発見者がQRコードを読み取ると、瞬時にご家族へメールが送信されます。24時間365日やりとりが可能です。



登録して
衣服等に貼るだけ

ご家族

簡単な情報を入力し登録したら、シールを衣服や持ち物に貼って準備は完了です。



このように貼り付けて使用します

"発見～保護～ご帰宅"まで 安心、安全、迅速に

大変！おばあちゃんが
いなくなった！



何かお困りの様子…
衣服のQRコードに
アクセスしてみよう



おばあちゃんが
みつかった！



個人情報
表示されません

伝言板上でやりとりするため、氏名や住所、連絡先の記載は不要。個人情報の漏洩の心配はありません。

警察、消防等地域の
見守りに役立ちます

警察や消防での保護時、QRコードラベル・シールがあることで、身元がすぐに判明、声かけのきっかけとしても役立ちます。

※QRコードは株式会社デンソーウェーブの登録商標です

QRコードを読み取ると伝言板が表示され、ご本人情報の確認が可能。同時にご家族へ発見通知をメール送信。発見者と伝言板で連絡を取ることができるシステムです

お問い合わせ

芽室町役場 高齢者支援課 在宅支援係
電話：0155-62-9724

認知症高齢者保護情報共有サービス

どこシル伝言板

どこシル伝言板の手順を確認



子宮頸・乳がん検診無料クーポン券の利用はお早めに

子宮頸・乳がん検診無料クーポン券の利用期限は、令和7年3月までとなっています。

子宮頸がんは、20～30歳代で増加しており、死亡者数も増加傾向にあります。また、乳がんは、女性のがん罹患率の1位で、女性の9人に1人が乳がんにかかると言われていています。

初期のがんは、自覚症状がないことが多く、症状が現れた時には進行している場合も少なくありません。がん検診は無症状の早期の段階で発見することができ、がんによる死亡リスクを低減させることにつながります。定期的ながん検診を受けましょう。

令和6年4月1日時点年齢で、

●子宮頸がん検診：20、25、30、35、40歳

●乳がん検診：40、45、50、55、60歳

帯広市内医療機関を受診する場合は、クーポン券対象の方も、受診券の申請が必要です。電話もしくは芽室町公式LINEから受診券発行のお申し込みをしてください。



問健康福祉課保健推進係

62・9723 窓1階2

こころの健康講演会

「今日からできるこころのセルフケア」

●こころの健康を保つためのコツ
●考え方のクセとメンタルヘルスの関係
●精神科って何をするの？

12月7日(土)

13時30分～15時(受付13時から)

場芽室町中央公民館 2階 講堂

●講師 J A北海道厚生連帯広厚生病院

臨床心理士・公認心理師

築田 昌明 氏

うつ病をはじめとしたこころの病気は、誰しもがなりうる病気です。こころの健康を保つことができよう、日頃から取り組めることやコツについて、講師の方から講演いただきます。講師へ事前にご質問も受け付けています。(個人的な相談はご遠慮ください)

方参加される方はお申込みください。※QRコードからも申込が可能です。

申12月4日(水)



託児の申込期限は11月28日(木)健康ポイント対象です。

問健康福祉課保健推進係

62・9723 窓1階2

vol.31

派遣職員の発見

芽室町職員が「派遣職員」として全国各地で奮闘中！

北海道教育庁
学校教育局 義務教育課
企画・支援係
高山 涼さん

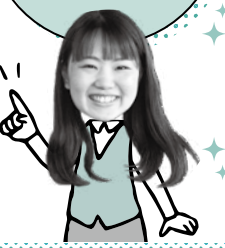

教育推進事業

こんにちは！北海道教育委員会義務教育課の高山です。今回は、私が今年度担当している2つの事業を紹介します。

この事業は、関係する教育機関等と連携し、日本語指導担当教員の資質向上に向けた研修事業、支援員の派遣等の取組を通して、日本語指導が必要な帰国・外国人児童生徒が在籍する市町村教育委員会及び学校における持続可能な支援体制の構築を図ることを目的としています。主に、関係機関との協議会開催、支援員派遣の調整や研修開催等の業務を行っています。



し、自らの体験活動等を取り入れた道徳授業を実施することで、子どもの意欲・関心を引き出す授業を実現し、子どもが自らの体験を通して考えることで、道徳的実践力の体得を図ることを目的としています。業務内容としては、派遣を希望する学校の取りまとめ、外部講師への依頼や派遣先学校との調整等を行っています。



間接的ですが、児童生徒等に支援をしていると感じることができると感じることがあります。2つの事業が気になった方は、ぜひQRコードからWebページをご覧ください。



▲開票作業の様子。
23時に小選挙区および比例代表の開票結果が確定しました。

✉ senkan@memuro.net

☎ 66-5697

選挙管理委員会事務局



10月27日(日)執行の第50回衆議院議員総選挙の結果を公表します。芽室町のみの結果です。
なお、最高裁判所裁判官国民審査の結果はホームページから見るができます。

投票開票結果

第50回衆議院議員総選挙

「投票」結果 (投票所別、小選挙区の数字)

区 分		当日の有権者数			投票者数総計			投票率(計の欄のみ)		
投票所名		男	女	計	男	女	計	男	女	計
1	中央公民館	1,395	1,630	3,025	880	953	1,833	63.08%	58.47%	60.60%
2	芽室南地区コミュニティセンター	1,539	1,758	3,297	1,019	1,163	2,182	66.21%	66.15%	66.18%
3	芽室西地区コミュニティセンター	916	1,075	1,991	542	588	1,130	59.17%	54.70%	56.76%
4	弥生福祉館	1,193	1,325	2,518	735	797	1,532	61.61%	60.15%	60.84%
5	東めむろコミュニティセンター	712	718	1,430	411	428	839	57.72%	59.61%	58.67%
6	上美生農村環境改善センター	183	193	376	133	130	263	72.68%	67.36%	69.95%
7	美生コミュニティセンター	107	112	219	75	76	151	70.09%	67.86%	68.95%
8	坂の上コミュニティセンター	136	133	269	92	82	174	67.65%	61.65%	64.68%
9	北伏古コミュニティセンター	208	225	433	161	144	305	77.40%	64.00%	70.44%
10	栄コミュニティセンター	64	59	123	51	45	96	79.69%	76.27%	78.05%
11	上伏古コミュニティセンター	82	79	161	67	65	132	81.71%	82.28%	81.99%
12	洪山地区林業研修センター	73	74	147	63	54	117	86.30%	72.97%	79.59%
13	祥栄ふれ愛館	155	149	304	106	101	207	68.39%	67.79%	68.09%
14	毛根コミュニティセンター	79	94	173	54	62	116	68.35%	65.96%	67.05%
15	西士狩地域福祉館	160	174	334	105	117	222	65.63%	67.24%	66.47%
16	上芽室農業研修センター	62	66	128	50	45	95	80.65%	68.18%	74.22%
計(在外を除く)		7,064	7,864	14,928	4,544	4,850	9,394	64.33%	61.67%	62.93%
指定在外選挙投票区(中央公民館)		1	4	5	0	1	1	0.00%	25.00%	20.00%
再 計		7,065	7,868	14,933	4,544	4,851	9,395	64.32%	61.65%	62.91%
参考：前回の投票率(令和3年10月31日執行)								67.62%	65.38%	66.44%

*投票率は小数点以下2位まで、3位を四捨五入。

「開票」結果

比例代表選出議員選挙政党別得票数(得票数順)		比例代表選出議員選挙政党別得票数(得票数順)		小選挙区選出議員選挙候補者別得票数(得票数順)	
政党等の名称	得票数	日本保守党	164 票	候補者氏名(敬称略)	得票数
自由民主党	3,056 票	社会民主党	94 票	石川 かおり	4,768 票
立憲民主党	2,759.013 票	安楽死制度を考える会	45 票	中川 ゆうこ	3,851 票
日本共産党	684 票	有効投票数	9,057 票	佐藤 耕平	589 票
れいわ新選組	638 票			有効投票数	9,208 票
国民民主党	592.986 票				
公明党	547 票				
日本維新の会	263 票				
参政党	214 票				

立憲民主党、国民民主党がともに同じ略称「民主党」で届出をしており、略称を記載して投票した票を、確定票の比率に基づいて按分(あんぶん)して計算するため、小数点の得票があります。

一) 公表

芽室町ふるさと応援寄附金の運用状況公表(いただいた寄附金)

本町では、平成21年8月から施行された芽室町ふるさと応援寄附金条例及び芽室町寄附金管理基金条例に基づき、毎年多くの皆様から寄附金をいただいています。

寄附金につきましては、寄附者の皆様の芽室町への想いを大切に、まちづくりに活用いたします。

使途希望区分	件数	金 額 (うちふるさと納税以外分)	
	(うちふるさと納税以外分)		
農業・商工業の振興に関する事業	9,560件 (1 件)	61,538,500円	(3,000,000円)
教育・文化の振興に関する事業	1,453件 (1 件)	9,823,500円	(100,000円)
ゲートボール等のスポーツの振興に関する事業	91件 (0 件)	622,000円	(0 円)
子育て支援・青少年健全育成に関する事業	5,719件 (0 件)	38,691,500円	(0 円)
福祉・コミュニティ活動の推進に関する事業	559件 (2 件)	4,861,500円	(100,000円)
公立芽室病院の運営に関する事業	506件 (5 件)	5,653,500円	(400,000円)
自然環境・地域景観の保全に関する事業	1,796件 (0 件)	12,988,500円	(0 円)
その他の事業(上記以外の事業を指定及び一般行政振興)	4,854件 (2 件)	48,529,000円	(5,050,000円)
合 計	24,538件 (11件)	182,708,000円	(8,650,000円)

※これまでにいただいた寄附金のうち、予算化されていないものは、すべて芽室町寄附金管理基金に積立てしており、今後も大切に活用させていただきます。

令和6年度上半期 町長交際費

支出月日	支出項目	支出の区分	支出金額
4月11日	葬儀対応6件	弔 慰	30,000
4月18日	友好都市交流昼食会(1名分)	渉 外 費	3,500
4月19日	道内関係機関等への表敬訪問の際の土産(1件)	渉 外 費	3,000
4月23日	葬儀対応6件	弔 慰	30,000
4月26日	帯広ゴルフ場法人会費	渉 外 費	66,000
4月27日	北海道十勝スカイアースックオフパーティー(1名分)	渉 外 費	1,000
5月1日	葬儀対応6件	弔 慰	30,000
5月7日	葬儀対応6件	弔 慰	30,000
5月9日	帯広圏地方拠点都市地域意見交換・懇親会(1名分)	渉 外 費	5,500
5月9日	原水爆禁止国民平和実行会 募金	渉 外 費	10,000
5月12日	東京・芽室ふるさと会 発会式・懇親会(1名分)	渉 外 費	7,000
5月16日	葬儀対応6件	弔 慰	30,000
5月21日	道外関係機関等への表敬訪問の際の土産(1件)	渉 外 費	3,000
5月22日	葬儀対応1件	弔 慰	20,000
5月22日	葬儀対応6件	弔 慰	30,000
5月28日	道外関係機関等への表敬訪問の際の土産(1件)	渉 外 費	3,000
6月3日	葬儀対応6件	弔 慰	30,000
6月6日	葬儀対応1件	弔 慰	20,000
6月7日	芽室町親交会懇親会(3名分)	渉 外 費	6,000
6月8日	農業後継者結婚式(1名分)	慶 祝	19,000
6月10日	葬儀対応1件	弔 慰	5,000
6月16日	陸上自衛隊第五旅団創立二十周年及び 帯広駐屯地創設七十三周年記念行事(1名分)	渉 外 費	4,000
6月16日	農業後継者結婚式(1名分)	慶 祝	18,000
6月16日	葬儀対応6件	弔 慰	30,000
6月17日	トレーシー訪問団同行者歓迎夕食会(3名分)	渉 外 費	14,550
6月19日	令和6年度芽室町親交会年会費(3名分)	渉 外 費	9,000
6月20日	地方創生医師団医師との意見交換会(1名分)	渉 外 費	5,000
6月22日	オホーツクSEA TO SUMMIT2024 関係者交流会(1名分)	渉 外 費	5,000
6月26日	葬儀対応6件	弔 慰	30,000
6月27日	「北前船フォーラムひがし北海道・釧路」 とかち地域交流会(1名分)	渉 外 費	10,000
6月28日	葬儀対応香典袋購入	そ の 他	1,672
6月29日	ゲートボール講演会講師との懇親会(1名分)	渉 外 費	5,000

令和6年4月～
令和6年9月の
支出額

924,822円

支出月日	支出項目	支出の区分	支出金額
7月1日	葬儀対応6件	弔 慰	30,000
7月12日	道外関係機関等への表敬訪問の際の土産(1件)	渉 外 費	3,000
7月12日	葬儀対応6件	弔 慰	30,000
7月13日	芽室町・東京ゲートボール連合意見交換会(1名分)	渉 外 費	5,000
7月17日	とかち商工業振興会議(とかちづくり会議)懇親会(1名分)	渉 外 費	8,800
7月18日	小麦収穫に際し飲み物	渉 外 費	33,000
7月19日	葬儀対応6件	弔 慰	30,000
7月20日	日高山脈襟裳十勝国立公園指定記念祝賀会(3名分)	渉 外 費	18,000
7月29日	葬儀対応6件	弔 慰	30,000
8月9日	葬儀対応6件	弔 慰	30,000
8月9日	白樺学園甲子園出場に際し飲み物	渉 外 費	10,800
8月19日	揖斐川町小学生農業体験引率者との懇親会(1名分)	渉 外 費	4,000
8月22日	葬儀対応6件	弔 慰	30,000
8月28日	帯広地方拠点都市地域意見交換・懇親会(1名分)	渉 外 費	6,000
8月30日	東京ゲートボール連合・日本ゲートボール連合との懇親会(1名分)	渉 外 費	5,000
8月31日	発祥の地杯全国ゲートボール大会 レセプション(2名分)	渉 外 費	4,000
9月2日	葬儀対応6件	弔 慰	30,000
9月12日	葬儀対応6件	弔 慰	30,000
9月19日	葬儀対応6件	弔 慰	30,000
9月24日	北海道内最高齢男性に対するお祝い(花束)	慶 祝	3,000
9月24日	葬儀対応1件	弔 慰	10,000
9月27日	葬儀対応6件	弔 慰	30,000
上 期 計			924,822

区 分		金額(円)
渉 外 費	祝 慰 金 他	258,150
慶 弔 金 他		40,000
銭 所		625,000
計		-
計		1,672
計		924,822

※弔慰費について・・・各種行政委員を務められた方々は、それぞれの立場において本町行政に特にご尽力いただいたという理由で、異なる弔慰額になっています。

政策推進課政策調整係 ☎ 6 2 - 9 7 2 1 ✉ k-kikaku@memuro.net

イベント・講座のお申込みは
芽室町図書館

62-11166

※予定している行事は状況により
中止や変更となる場合があります。
ご了承ください。最新情報
は図書館ホームページかX(旧
ツイッター)でも確認できます。



ホームページ



電子図書館

ID: 図書館利用カードの番号9桁(21~)
パスワード:
生年月日西暦8桁
(例1987年2月18日
生まれ→19870218)

催事案内

■日曜おはなし会

■毎週日曜日 11時〜

■除籍済み資料配布

■12月1日(日) 10時30分〜11時30分

■おやこっこおはなし会

■11月16日(土)、12月21日(土)
14時〜15時

■視聴覚室

公民館自主事業
「チケット好評発売中！」
「メモロタウンコンサート」
伊藤夢里子ピアノリサイタル



■11月23日(土・祝)

■開場13時30分 開演14時

■芽室町中央公民館1階 大ホール

■出演 伊藤 夢里子

■¥・一般 1,500円

■・高校生以下 500円

※全席自由。未就学児入場不可。
託児をご希望の方は、11月12日(火)
までに芽室町中央公民館までお申
込みください。

■チケット取扱場所

芽室町中央公民館、帯広市民文
化ホール「チケットらいぶ」他プレ
イガイドにて販売

■芽室町中央公民館

■(0155)62-4680

催し物(大ホール)
創立60周年記念
芽室民謡会 民謡発表会

■12月8日(日)

■開演12時30分(開場12時)

■¥500円(小学生以下無料)

■問立川さん

■080-6064-2847

催し物(展示ホール)

写真を楽しむ会写真展

■11月22日(金)〜

■11月28日(木) 9時〜18時

(最終日は16時までとなります)

■¥無料

■問早坂さん

■62-3803

※催し物の予定は中止または変更
になる場合があります。ご了承く
ださい。

■持ち物 書道道具一式(墨もご
持参ください)、もしくは、毛筆
タイプの筆ペン

■講師 能楽宝生流謡曲教授囀
託 永田 耕司 先生
毎日書道展審査委員
八重柏 冬雷 先生

■12月3日(火)

公民館子ども講座

公民館でレッツ！バルシユレ



バルシユレとは、
基礎運動能力・自発
性・社会性を身につ
けられる教育研究を
背景に持ったボール
運動教室です。ボールなどを使っ
た様々な運動遊びを楽しく経験す
ることで、状況に合わせて自分自
身で判断し、行動する力や気持ち
を育てます。

■芽室町内の幼稚園・保育園に通
う年中・年長の児童

■12月9日、16日、23日 全3回

■すべて月曜日

■15時45分〜16時35分

■2階 講堂

■¥無料 定30名

■持ち物 体育館シューズ、動きや

■赤ちゃん向けおはなし会

はじめのいっぽ

■11月13日(水)、12月11日(水)

■11時〜

■場幼児コーナー

展示コーナー

■お着物再生「ゆびの音」

■11月15日(金)〜28日(木)

※最終日は15時まで

■たなすに眠っていた着物をワン
ピースやコートなどに再生しまし
た。着物ならではの美しい色、柄
はとっても魅力的。手に取ってご
覧下さい。

■「パッチワークサークル藍」

キルト展

■11月30日(土)〜12月23日(月)

※最終日は13時まで

■華やかで見ごたえのあるパッチ
ワーク作品展です。ぜひご覧くだ
さい。

リニューアルのお知らせ

■年齢別の絵本セット「はじめの
いっぽ」の内容とタイトルが一新
され、「スタート・ブック」として
生まれ変わりました。

■セットの内容は、0〜6歳まで

■の年齢別の絵本セットの他に、「乗
り物」や「動物」等のジャンル別の
絵本セットがあり、合わせて18セ
ットご用意しています。図書館の
幼児コーナーに設置しています。
貸出や予約もできますので、ご
来館の際はぜひご利用ください。

ぬいぐるみのおひまご会

■12月7日(土) 16時〜 30分程度

■場視聴覚室

■あなたの大切なぬいぐるみを夜
の図書館におとりさせてみてせ
んか？

■ぬいぐるみ達が図書館におと
りしている様子を写真に撮ってア
ルバムを作成し、後日プレゼント
します。ぬいぐるみがあなたのた
めに選んだ絵本2冊の貸出も行い
ます。

■※当日は司書による読み聞かせを
聞いた後、参加者にぬいぐるみを
寝かしつけてもらいお預かりとな
ります。

■※小学6年生まで(要利用者登録・
要保護者同伴)

■定先着20名

■11月2日(土) 10時〜

※開館時間内の電話申込可

20世紀ロック講座

チバユウスケ論+α

■ロック講座初の邦楽ミッシェル・
ガン・エレファント、ザ・バース
デーのチバユウスケを取りあげます。

■12月26日(木) 17時30分〜19時

■場視聴覚室

■講師 杉野浩利さん

■小林卓さん

■定15人(先着順)

■12月15日(日)まで

※定員に達し次第終了します。

小説のくじびき

■ひもくじを引いて小説を借りて
みませんか。挑戦は、ひとり一日
一回までです。

■今回のテーマは…「冬柄の本」！

■12月15日(日)〜令和7年1月15
日(水)

※無くなり次第終了とします。

■場図書館カウンター

■中学生以上

祝日映画会

■場視聴覚室 13時30分〜

■11月23日(土・勤労感謝の日)

■「コード あいのうた」

※PG-12指定 (洋画・112分)

司書のオススメ

『すつがくさんぽ』

■前田まゆみ／著 あすなる書房



■数はどうして
うまれたの？な
ぜ大人になると
1年が早く感じ
るの？円周率、素数、黄金比って
なんだろう…。

■この本は、絵本作家である著者
が「すつがく」に関するさまざまな
疑問や事柄をかわいらしいイラスト
とともにやさしく解説している
大人向けの数学エッセイです。

■数学というと難しい数式や計算
が思い浮かびますが、この本を読
むと音楽や植物、動物など身近な
物にもその法則や真理は潜んでい
て、私たちの生活に欠かせないも
のであることがわかります。

スポーツ情報

総合体育館からのお知らせ

◆うごしらめむろ参加者受付中！

飛ぶ・走る・遊ぶ！

楽しく運動しながら基礎運動能力を高め、動ける体づくりを目指します。

■毎週火曜日

15時半～16時半(幼児)

16時50分～17時50分(小学生)

■年中・年長

1ヶ月(全4回) 4,500円

小学1～3年

1ヶ月(全4回) 5,000円

※月の途中での入会は回数割となります。

詳細はスクール要項でご確認ください。

※新規申込みの方は保険料800円、振込手数料140円が別途必要

(保険は2025年3月31日まで有効です)

開催日・時間・対象などの詳細は直接、総合体育館までお問合せ下さい。

見学や体験もできますので是非、お気軽にお問合せください！

公式ホームページ・インスタグラムにも各教室の情報を掲載しております。

◆SOTA F I T N E S S

参加受付中！

■自由参加型の運動教室です！

■1レッスン 300円

※別途施設利用料がかかります。

毎週水曜日の14時～15時に色々なプログラムの運動教室を行っています。(例：バランスボール・椅子を使用したエクササイズ・体幹トレーニング・リズム体操など種目多数！)

◆CLUB SOTA I

登録受付中！

■登録制のスポーツ教室です！

■1ヶ月 500円(クラブ登録料)

※別途施設利用料がかかります。

指導員と、参加者で楽しくスポーツを行います。

(月4回/毎週金曜日14時～15時に実施)

※当日券の他、お得な回数券や1ヶ月券・6ヶ月券もご利用になれます。

※日程が変更になる場合があります。

なお、体育館第1アリーナは改修工事のため3月末まで使用できません。

ません。

教室は全て第2アリーナ(2階)で行います。

■芽室町総合体育館

62・1144



総体ホームページ

総体 Instagram

めむろ・スマイルフィットネス(芽室町温水プール)からメンテナンスのお知らせ

2025年1月にプール設備のメンテナンスを行いますので、めむろスマイルフィットネス(温水プール)は、当該月中休館とさせていただきます。

皆さまには、ご不便とご迷惑をおかけしますが、ご理解とご協力をお願いいたします。

なお、温浴・トレーニングセンタは、通常通り営業しておりますので皆様のご利用をお待ちしております。

※ご不明な点がございましたら、芽室町温水プールまでお気軽にお問合せください。

■芽室町温水プール

62・6116

ねんりんインフォメーション

週末、おだやかな時間が流れる「ねんりん」で無料で気軽に、「月別工作体験」いかがでしょうか。

●受付時間 午前9時30分～11時 午後1時～3時30分(予約不要)

●所要時間 30分～1時間程度
※幼児・低学年の利用は保護者同伴

ふるさと歴史館「ねんりん」 ☎61-5454
芽室町美生2線38番地

■開館時間 9時30分～16時30分 ■休館日 火・水曜日・年末年始



11月 松ぼっくりのオーナメント
9日(土)、10日(日)、
23日(土・祝)、24日(日)



12月 福笑い
7日(土)、8日(日)、
21日(土)、22日(日)

社協だより

No.452 令和6年11月号



「社協」とは、社会福祉協議会の略称です。
〒082-0014
北海道河西郡芽室町東4条4丁目5番地
芽室町保健福祉センター(あいあい21)
☎62-1616 ☎62-1657
芽室町社会福祉協議会公式HP
<https://www.memuro-syakyo.jp/>

芽室町社会福祉協議会は、地域福祉事業と介護保険事業が一体となり、「支えたり」「支えられたりする」地域共生型のめむろの実現を目指します。



総務課、地域福祉課、生活相談課、介護事業課で構成されています。

訪問介護事業所(ホームヘルパー) ☎29-1192

居宅介護支援事業所(ケアマネジャー) ☎29-1193

小規模多機能型居宅介護事務所ふたば ☎66-9009

赤い羽根共同募金へのご協力ありがとうございます。

10月1日より全国一斉に始まりました「赤い羽根共同募金運動」は10月30日現在、総件数353件、総額1,603,905円の善意による募金をお寄せいただきました。心温まるご協力で心から感謝申し上げます。なお、運動期間は12月31日までとなっております。引き続き皆様のご協力をお願いいたします。



芽室町限定ピンバッジ
残りあとわずか

募金種別	件数	金額
法人募金	185	1,055,738円
封筒募金	151	437,042円
老人クラブ	7	36,083円
その他窓口	10	75,042円
合計	353	1,603,905円

法人、団体、封筒募金にご協力をいただいた方には次号への掲載となりますので、あらかじめご了承ください。

法人募金(順不動)

(株)めむろプランニング、メグミルク石川販売店、(株)ロールクリート、(株)野崎プレス興業、(株)草別組帯広支店、高嶋コンクリート工業(株)、宝照寺、(株)芽室燃料、村上建設(株)、(株)芽室建設業協会、(株)芽室新聞販売所、芽室神社、家内歯科医院、長田第一税理士事務所、法蓮寺、むかい整骨院、(株)扶相、(株)高橋工務店、はまだ内科医院、(株)なかむら薬局、古出商店、(株)フクザワ・オーダー農機、(株)工藤塗装店、

(株)浅野工機、セブンイレブン西5条店、中村浩司事務所、(株)丸福福井旅館、青田自動車整備工場、十勝農機(株)、(株)渡辺建業、(株)セイエイ飼料部、味の素北海道(株)、日本罐詰(株)十勝工場、(株)こぼとハイヤー、東光寺、こせき美容室、武川商事(株)、猪野毛燃料店、十勝広域森林組合、喫茶茶柏、JAめむろフーズ(株)、障がい者福祉サービス事業所オーフル、(株)芽室溶接、鳳恵寺、ジャスミン、大統寺、(株)カネマル、創建テック、good life、(株)ドルチェヴィータ、(株)かんきょう、

セブンイレブン芽室南町店、カフェ＆ラベンチ綿帽子、もりたコーヒー、芽室町農業協同組合、ビューティーサロンチエ、サロンドチャームヘヴン、(株)美生貨物、(株)大飼建設、(株)五十嵐建設、介護・ケア・タクシー、(株)熊合建設、ヘアサロンばんどう、Hair grace、宮西運輸(株)、(株)帯広ゴルフ場、願恵寺、(株)太田木工、(株)江崎自動車整備工場、(株)松浦電装、みやまはり灸整骨院、眞屋砂利工業(株)、おしやれサロン美紀、シルク美容室、(株)帯広公益社芽室支店、芽室タイヤ、(株)高田オートサービス、石崎設備工業(株)、鍵合建設(株)、小林建設(株)、(株)道東プロック、小縣建設、芽室ガス(株)、(株)長岡食品芽室幼稚園、実勝寺、ヘアサロンふくら、ゆう美容室、パリス美容室、(株)工藤建設、(株)グリーンファーム、ひらい屋、(株)阿部板金工業、アロイフォード、井口鉄工、特定非営利活動法人上美生、行政書士大橋歩事務所、(株)クロス(セブンイレブン)、坂井商店、(株)柴田工業、(株)大地牧場、長谷川建業、Hair room MERRY、保田建設、Les goutiers、清水エンジニア、焼き肉すず喜、壽鮎、寺沢秀明司法書士事務所、芽室商工協同組合、(株)三浦商店、(株)武藤商店道産商事(株)、(株)旭屋商店、いちぜん、(株)宮間工業、(株)佐野工務店、芦澤写真館、あらい米穀店、ふおとすまいる藤田、カットサロンカールマイン、芽室町商工会(株)衣料の有澤、(株)靴のイシハラ、フラワ―ショップ尾田、正木薬局めむろーど店、(株)岩田ライオン堂、帯広信用金庫芽室支店、(株)まつばら、岡山呉服店、リンク、(株)松山工業、フオトリートむらの、

インフォメーション

心配ごと相談日程

11月27日(水) 13時15分～15時30分

専門相談員：中川ゆかりさん (人権擁護委員)
稲垣輝幸さん (行政相談委員)

12月11日(水) 13時15分～15時30分

専門相談員：若狭富美子さん (人権擁護委員)
稲垣輝幸さん (行政相談委員)

場 所：保健福祉センター2階「静養室」

成年後見制度個別相談会

11月19日(火) 14時～16時

相談員：遠藤豊和司法書士事務所
所長 遠藤 豊和 氏

場 所：保健福祉センター2階「会議室」
申 込：11月15日(金)までに、お申込みをお願いします

※日程が20日(水)から19日(火)に変更になりました

◎相談内容等、個人情報厳守します。
関生活相談係

善意に厚く感謝いたします

・後藤 幸子 様
100,000円 (社会福祉事業のために)

歳末たすけあい募金にみなさまの善意をお寄せください

赤い羽根共

同募金運動の一環として、12月1日から歳末たすけあい運動が行われます。

歳末たすけあい募金は芽室町におきまして、経済的に支援の必要な世帯へ歳末見舞金として配分させていただきます。

みなさまのご協力をお願いいたします。

歳末見舞金の申請を受付けます。

歳末見舞金の配分を希望される方は、お住いの地区の民生委員児童委員から申請書を受取り、必要事項をご記入のうえ、11月29日(金)までに社会福祉協議会にご提出ください。なお、民生委員不在地域の方は、申請書を社会福祉協議会でお受け取りください。

【対象者(世帯)】

芽室町内に在住する方で、次



- ①～⑥のうち、いずれかに当てはまり、経済的な支援が必要と判断される場合となります。
- ①在宅で要介護3以上の高齢者を介護している世帯
- ②障がい者(児)が在宅している世帯
- ③義務教育終了以前の乳幼児・児童・生徒を養育するひとり親世帯
- ④75歳以上の単身者世帯
- ⑤高齢者(65歳以上)夫婦のみの世帯
- ⑥その他、生活に困窮されている世帯

※ご留意ください。

歳末見舞金は、生活保護世帯は対象外とさせていただきます。また自宅で生活している方を対象としていることから、病院に入院中・施設へ入所中の方は対象外とさせていただきます。

【対象者(世帯)の決定】

申請後、地区担当の民生委員児童委員へ申請者の生活状況確認をお願いし、社会福祉協議会で審査のうえ、決定いたします。

クリスマスお楽しみ会を開催します

■12月22日(日)10時～

場 所：芽室町保健福祉センター(あいあい21)小学3年生まで

※詳細は地域福祉係までお問い合わせください。



けあねつとめむろ公開講演会を開催します

(めむろ介護保険事業所等連絡協議会)

「めむろ町で住みつづけるために」

～介護や支援と共に、これからの住まいや対応を考える～

■11月30日(土)13時30分～

場 所：めむろ駅前プラザ2階セミナーホール

●講師 小林 信之 氏

小林建設(株)&介護シヨップはなまる代表取締役・けあねつとめむろ会長

※事前の申し込みが必要です。

■11月20日(水)まで 関介護事業課白木 ☎62・1616

シリーズ社協のかいご語録 ep8

家族とともに住み慣れた場所です

自宅に帰ることができたAさんは、涙ぐみながら私の手を握り「帰って来られた。ありがと」と表情良く、にこやかに話くださいました。ご家族も病状の変化や排せつなどの介護には不安があるようでしたが、各事業所とも協力し合い、献身的に介護をされる姿に感動しました。

その後、数日後に静かに息を引き取ったAさん。亡くなる時も穏やかに旅立たれ、最後は微笑んでいるような表情でした。とお話を聞くことができました。その方の人生の最期に携わらせていただく責任の重大さを感じると同時に、「ご家族や各事業所の皆さまの「思い」に寄り添い「協力し合う」大切さを改めて学ばせていただきました。本当にありがとうございました。



町民活動支援センターだより

町民と行政の協働によるまちづくりを目指し、自主的な町民活動をサポートします！

編集・発行／めむろ町民活動支援センター 東3条3丁目1番地 芽室中央公民館1階
☎62-0413 ☎62-0414 ✉katsudou.center@cotton.ocn.ne.jp
開館時間 月～金(祝日除)9時30分～17時 フェイスブックはこちら→

アクティブシニア活動体験

楽しい居場所を探しにいきませんか？

11月27日(水)

時間：10:00～14:30
場所：芽室町中央公民館
問合先・主催：めむろ町民活動支援センター
☎62-0413(平日9:30-17:00)

参加無料
申込不要

なたもお気軽に
参加ください

10:00～12:00
軽運動体験

ガンバルーン、モルック、生命の貯蓄体操、フロアカーリング、ボッチャ、足トレなど気になる運動を体験。

11:30～13:30
介護カフェ

年を取っても自分らしく暮らしたい！
 介護・病院・身体づくり・日々の暮らしなど気になることを気軽に話せるカフェです。芽室町内の各分野の情報があり地域包括ケアシステムに関わる専門職員から直接、話が聞けます。

サロン活動や見守りなど情報交換しませんか？
 町内会に関わっている方、民生委員をされている方などぜひどうぞ！

10:00～12:00
麻雀体験

初心者も経験者も大歓迎。複数卓、用意しています。経験者が点数の数え方など助言します。

13:00～14:30
サロン活動体験

「サロン」ってどんなことをしているの？体験して、雰囲気味わってみませんか。

青葉福祉館拠点のサロン「憩いのつどい」の皆さんと、シマエナガの編みぐるみを作るミニコーナーも！
 (事前申込制、先着10名)

■問合先・主催：めむろ町民活動支援センター
 ■協力：芽室町、公立芽室病院、芽室町地域包括支援センター、芽室町社会福祉協議会、特養老人ホーム芽室けいせい苑、りらくグループホーム、運動特化型デイサービスうごトレ、介護ショップはなまる
 ■協力団体：憩いのつどい、ガンバルーン・サークル、生命の貯蓄体操芽室支部、十勝鶴陵OB会、ひばりワクワク広場実行委員会、めむろフロアカーリング愛好会、めむろニュースポーツ協会、めむろたすけ愛、図書館カフェ来★ばら〜り、「コーヒーの淹れ方講座」受講者、JICA グローカル実習生

ストップ・ザ 悪質商法

～被害の未然防止を目指して～
町民からの消費生活相談を受け付けています

編集・発行／芽室町消費生活センター 相談受付：平日 10時～16時 ☎62-6556

相談事例 その注文、定期購入かも!? 申込前に今一度確認を!

Q

スマホで動画投稿サイトを見ていたら格安の白髪染めの広告が出てきたので、1本注文し商品が届いた。その後、注文していないのに、同じ商品が一度に3本も届いた。1本あたりの価格は1回目へ届いた商品の3倍となっている。申込時に分かっていたら注文しなかった。キャンセルしたい。

A

相談者は、申込み時、クレジットカード情報は入力していないとのことでしたが、当センターから事業者にお問い合わせすると、申込み時にクレジットカード情報も併せて入力しているとのことでした。おそらく、過去へ入力したクレジットカード情報が履歴機能により画面に現れ、相談者はそのまま申し込みボタンをクリックしたのではないかと思います。インターネットショッピングでは、申込最終確認画面に、以下の項目の表示が事業者へ義務付けられています。

①分量
 ②販売価格(送料についても表示が必要)
 ③代金の支払い時期、方法
 ④商品の引き渡し時期
 ⑤申込の期間に関する定めがあるときは、その内容
 ⑥契約の申込み撤回または解除に関する事項

 確認したところ、事業者は広告に表示が義務付けられている項目は表示していましたが、申込最終確認画面では上記6項目の内、⑥の申込み撤回また解除に関する事項が表示されていませんでした。事業者へ「広告画面に表示が義務付けられている全ての項目を表示したからと言って、申込最終確認画面に表示しなくてはならない項目の一部を省略することはできないのでは。」と指摘したところ、2回目以降は契約キャンセルに応じました。
 ※今回は「申込最終確認画面」を当センターで確認することができたので、解決につながりました。インターネットショッピングの際は、申込最終確認画面はスクリーンショットなどで保存しておくことをお勧めします。

消費者へのアドバイス

○低価格であることを強調する広告を見て、1回だけのつもりで商品を注文しても、「定期購入」が条件となっていて、注文時に想定した以上の金額を支払うことになるケースがあります。
 ○中には、2回目から分量が多くなったり、高額になったりする場合もあります。必ず「申込最終確認画面」で、定期購入が条件となっていないか、2回目以降の分量や代金などの販売条件を確認しましょう。
 ○「定期縛りなし」「いつでも解約可能」という表示を見ると、継続期間や購入回数が決まっていなない「定期購入」という印象を持ててしまいがすが、実際には、初回の低価格の商品のみ購入して2回目以降を解約する時は違約金などを請求されることがあります。必ず、「申込最終確認画面」で解約条件などを確認しましょう。
 ○契約条件が記載されている画面はスクリーンショットで保存しましょう。スクリーンショットの方法がわからない場合は、契約している通信事業者や携帯電話ショップなどに問い合わせるか、通信事業者のホームページなどで確認してください。
 ○販売事業者などが「申込最終確認画面」に表示が義務付けられている項目を表示しなかったり、消費者を誤認させるような表示をした場合、これにより誤認して申し込みをした消費者は申し込みの意思表示を取り消すことができます。不安に思ったり、トラブルが生じた場合は、すぐに最寄りの消費生活センターに相談しましょう。

お菓子作り講習会

●日時 令和7年 1月31日(金) 13時30分～
 ●場所 公民館3階調理室
 ●講師 前田恵美子さん(漢方サロン&薬膳カフェFig)

37 | 各種団体 2024.11

2024.11 各種団体 | 36

「町内会の今後を考える座談会」を終えて

8月23日から、9月5日までの間の6日間で、希望のあった16の町内会から2つ、3つの町内会を合わせて、10人くらいの規模で、ひざを交えるようにして丸い形で座談会を行いました。

参加した町内会は、次のとおりです。

日程	参加町内会名	参加人数
8月23日	桜木町、寿町、愛生町	5人
8月26日	東町、日甜町、緑町東	7人
8月27日	弥生北町、睦町	6人
9月2日	錦町、南が丘東、東めむろ第2	8人
9月3日	美園、柏木町、緑町西	6人
9月5日	北町、弥生中央町	6人

その他に、町長がオブザーバーとして、役場の町内会ごとの地域担当職員、役場魅力創造課の職員にも出席いただき、連合会からは進行役として役員が出席しました。

座談会では、まず各町内会からそれぞれの現状、課題等を、その後はフリートークで、お一人おひとりにからお話をいただきました。

そのことで大きな会場とは違って、

対面で話すかのように現状が伝わり、実情を聞くことができました。参加者から、たくさんいただいたお話の中で、キーワードとなったのは、①子ども、子ども会②デジタル（SNS）の活用③防災、自主防災組織④町内会の規模、再編⑤町内会への加入促進⑥公共サービスパートナー制度⑦各種負担金⑧役員のなり手（担い手）不足、役員・班長を理由に退会、などです。

①の子ども、子ども会については、町内会行事への参加につながる、まさにキーワード的なポイントだと思えます。それは、子どもが行くから参加しようという発想があるからです。また、⑥の「役員・班長を理由に退会」では、共働きなので役員、班長はできませんと言われるそうです。そして、よく言われることの中に「町内会加入のメリットは何ですか」と聞かれ、メリットがないと加入しないケースにもなっています。

近年、町内会への加入率が極端に下がっており、今年の4月の調査で、51.1パーセントと、全道の自治体の中でも下から5番目の加入率で、芽室町の世帯の半数は



町内会活性化セミナー開催の案内	
1 日時	令和6年12月7日（土） 13：30～15：30
2 場所	めむろーど2階セミナーホール
3 内容	第1部 講演「町内会の現状と課題、あり方を考えよう」（50分） 第2部 ワークショップ「若い世代（子育て世帯）が町内会に関わってもらうためにはどうしたらよいか考えよう」（60分）
4 目的	町内会役員や一般町民を対象に、セミナーとワークショップを通じて若い世代が参画できる地域コミュニティの醸成のヒントにってもらうことを目的に開催します。
5 問い合わせ	芽室町魅力創造課魅力創造係 ☎62 - 9736 芽室町市街地町内会連合会 ☎62 - 0413



市街地町内会連合会

■発行・編集：芽室町市街地町内会連合会
■題字・似顔絵：伊藤宏子



き上げるようにしてから、他の人が手で抜いて土を払う大がかりな作業となりました。いつもと違い作業に手間取り、1時間ほどかかりましたが、高校生たちパワーで見事に1、250本のサルビアを抜き上げました。抜いた後は、袋に詰め、街路樹の根本にまとめて、作業完了!!



令和6年度のフラワータウン事業国道花壇の片付け作業が、高校生花壇は10月12日（土）10時から、連合会花壇は10月20日（日）9時から、それぞれ行われました。高校生花壇の日の片付けは、白樺学園高校と、芽室高校の生徒、先生方が23名、連合会役員は8名参加し、秋晴れの下、高校生花壇の1、250本のサルビアの株を抜く作業を行いました。今年は、暑い日が続き、生育も良かったのか、根っこが大きく張っていてさすがに簡単には抜けなくて、ホックという農作業用具を使い、片っぱしに浮



連合会花壇は350本、隣の明治乳業さんも150本の片づけをしていたので、一緒に作業し、500本の片付けを行いました。この日、朝が寒くて2.6度、本当に手が冷たく、防寒装備で作業を行いました。企業の皆さんの花壇はもうほとんど片付けられていて、閑散としており、2024シーズンは終了となりました。

今年は、国道花壇が、開発局から表彰されるというハッピーな出来事がありました。そのことを励みに、皆さんで来年もいっぱいの花を国道花壇に植えて、ドライバーの目を楽しませることができるよう期待して、またご参加とご協力をよろしくお願いします。



医療法人 崇成会
藤村歯科・矯正歯科医院
永く付き合える歯科医院をめざして



TEL: 0155-62-1588

医療の発展により、インプラント治療はより安心して出来る様になりました。
インプラント治療が難しい患者様に対しましては、優秀な歯科技工士と提携し、より質の高い入れ歯をご提供いたします。
是非、当院にご相談ください。
インプラント治療 42万円～ 入れ歯治療（自費） 38万円～



きやなぎ
内科クリニック

診療時間	月	火	水	木	金	土	日・祝
09:00~12:00	●	●	●	●	●	▲	×
13:00~17:00	●	●	●	×	●	×	×

【全 休】第1、3、5土曜・日曜・祝日
【午後休】第2、4土曜・木曜
※受付時間は診療時間の30分前までとなります。
TEL:67-0210

オンライン診療を始めました。詳細はHPをご確認ください。



WEBから事前に予約が可能です
●内視鏡検査
●ワクチン接種



■医師2名体制でスムーズな診療
■女性医師・女性技師による検査で女性の患者さんも安心
■細径内視鏡による苦痛の少ない検査
■鎮静剤を使用した内視鏡検査（胃・大腸）
■無料送迎（基本予約）
※介助者がいない為自立歩行が可能な方
■1歳から診療可能なので家族で受診が可能
■各種ワクチン・検査のWeb・電話予約を行っております。



なかお内科

- 日曜日・祝日に発熱外来開設中。HP参照
- 月・木曜日夜間診療。19時まで。社会人の方も通院しやすいです
- インフルエンザワクチン、小児ワクチン予約なしで接種可能です

月・木	19:00まで
火・金	17:30まで
水・土	12:30まで

TEL 0155-62-2035
0155-62-2042



あおばクリニック

☆経鼻胃カメラ・・・お電話いただくと確実です
☆各種健診・・・随時受付
☆各種ワクチン（小児・成人）接種
※水・土曜日午後休診です。
関連施設 **カウンセリングルーム『くる』開設！**
お気軽に御相談下さい ☎080-4500-3175

芽室町東7条6丁目3-10（パリス美容室様より東側へ20m）
☎(0155)62-2711

Hair Room
MERRY

☎0155-67-0393[完全予約制]
芽室町東4条南1丁目2-11
☎火曜、不定休
☎9時～18時



各種保険取扱い（骨折・脱臼の後療は医師の同意が必要）
みやま鍼灸整骨院

施術時間	月	火	水	木	金	土
8:30-12:00	●	●	▲	●	●	▲
14:30-19:00	●	●	-	●	●	-

▲...8:30~13:00
日・祝は休み
時間外応相談

芽室町東3条2丁目1番地3 ☎(0155)62-0988※予約可能
整骨院・鍼灸院は国家資格取得者の施術所です

相談無料
相続、遺産分割、不動産売買など、お気軽にご相談ください

行政書士涼風法律事務所
・遺言、相続、各種行政手続

涼風不動産
・売買・賃貸・管理

営業時間 9:00~20:00 不定休（土日祝日営業）
☎ 0155-66-4210（芽室町東1条2丁目2番地2）
代表：深井 潤（行政書士・宅地建物取引士）
宅地建物取引業者 免許番号 北海道知事 十勝（1）第768号

パソコン・スマホ教室
あなたの知りたいことから進められます（タブレットもOK!）

体験30分
¥1,000

完全予約
マンツーマン
レッスン

初心者のための一眼レフカメラ スマホ写真教室

ちよびパソスタイル 講師 山口 幸子 めむろ ばそこん
芽室町東7条6丁目1-3
受付8:30~20:00 不定休 ☎080-5589-3461

創業50周年記念事業

消防用設備点検 新規で契約者様
使用期限の切れた消火器
無料交換キャンペーン実施中！

株式会社かんきょう ☎0155-62-0123
お気軽にお問い合わせください



頭、肩、腰、ひざ、疲労、スポーツケア、全身のバランスを整えます。

**鈴木バランス整体**
急な痛み、しびれに対応します
“すまいる見ました”で新規の方500円割引！
高校生以上 3,500円
中学生 3,000円
小学生 2,500円
※初診料1,000円

院長 鈴木幸太郎
芽室町東めむろ3条北1丁目
http://www.obnv.com/health/458

完全予約制 予約TEL090-9512-8990



交番だより

発行責任者：芽室交番
☎62-2151
帯広警察署☎25-0110

●冬[○]の交通安全運動が始まります
11月13日(水)から11月22日(金)の10日間実施されます。
これから冬に向かって日没が早くなり、交差点での交通事故が多発する時期です。ドライバーの皆様は、右方からの横断歩行者や交差点とその付近での歩行者、自転車の動きに十分注意して、早めのライト点灯で歩行者を早期発見しましょう。歩行者の皆様は、外出する際に、目立つ明るい服装や反射材を身につけ、道路を横断する際は十分安全を確認しましょう。
●女性[○]に対する暴力[○]対策及び児童虐待[○]防止[○]対策[○]の推進[○]
配偶者や交際者からの暴力に悩んでいませんか？
一人で悩まず、被害が深刻になる前に近くの警察署の窓口または相談ダイヤルへ相談してください。
北海道警察相談ダイヤル「#9110」
少年相談ダイヤル「0120・677・110」
性犯罪被害ダイヤル「#8103」
暴力団相談ダイヤル「011・222・0200」まで
●指名手配[○]被疑者の発見[○]にご協力[○]を
北海道警察では、凶悪事件などで指名手配した被疑者の発見に全力を挙げています。
よく似た人を知っている、見かけたなど、ピンときたら10番！皆様のご協力をお待ちしています。
北海道警察ホームページの「指名手配被疑者の情報」からも情報提供可能です。
●冬山[○]遭難[○]の防止[○]
冬山で遭難しないために次のことに気を付けましょう。
・無理のない計画を立てましょう
・単独での登山は避けましょう
・携帯電話を持ちましょう
・気象情報の確認をしましょう
・標識や注意事項を守りましょう
・慎重な行動を心掛けましょう
芽室町を含む日高山脈が国立公園に指定されました。十分な備えで安全に冬山をお楽しみください。

今月の応募

イラスト、題字にたくさんの応募ありがとうございます



▲木全 結さん(7歳)



▲山田 明里さん(8歳)



▲小寺 菜月さん(8歳)



▲林 希美さん(8歳)

「ホットボイスはがき」または「メール」で
応募ください！お名前と連絡先をお忘れなく！
●応募先 政策推進課広報広聴係
☎62-9721 ☎2階6 ☐ k-kouhou@memuro.net

アフタヌーンティー

広報編集後記



▶ 暦は11月になり、あっという間に寒くなりました。毎年この時期に思うことは（あれ？いつもこんなに寒かったかな？）です。そして外出時に何を着ればいいのか悩むのも毎年のこと。出がけに「あれ？いつもこの時期何着てたかな？この服じゃもう寒いかな？でもこれは暑いよな…」などと悩む時間はもったいない！個人的にストレスです。結局季節感のズレた服装で出かけることもしばしば。何か良い方法あれば教えてください。 横山裕介



▶ 芽室町中央公民館で11月1日から3日まで開催された『第71回芽室町町民文化展』に行ってきました。手先の不器用さには自信（？）があるので、文化展と呼ばれるものに関しては“見る専門”なのですが、町民の皆さんの力作によって、今年の「芸術の秋」を味わうことができました。ありがとうございました！ 森陽平

11月19日
▼
12月18日

すまいるカレンダー



		火曜日	水曜日	木曜日	金曜日	土曜日
		19 3歳6か月児健康 診査⑧10月号 P11 すくすく広場 10時～㊦ P11 風の子めむろ 14時～㊨	20 わんぱく広場 10時～㊦ P11 出張あかちゃん広場 13時30分～㊦ P11	21 図書館夜間開館日 ～20時㊨ すくすく広場 10時～㊦ P11	22 あかちゃん広場 10時～㊦ P11 子育て広場ちいむ 10時～㊦ P11	23 勤労感謝 の日 祝日映画会 「コーダ あいのうた」 (洋画・112分) 13時30分～㊨ P31 伊藤夢里子 ピアノリサイタル 14時～㊨ P30 ねんりん工作教室 ㊨ P32
日曜日	月曜日	休館日㊨㊨				
24 日曜おはなし会 11時～㊨ P30 ねんりん工作教室 ㊨ P32	25 すくすく広場 ①10時～ ②13時30分～ ㊦ P11	26 4か月児健康診査 ㊨ P11 すくすく広場 10時～㊦ P11 風の子めむろ 14時～㊨	27 出張あかちゃん広場 13時30分～㊦ P11	28 図書館夜間開館日 ～20時㊨ すくすく広場 10時～㊦ P11 1歳むし歯予防教室 10時10分～㊨ P11	29 あかちゃん広場 10時～㊦ P11 子育て広場ちいむ 10時～㊦ P11 夜間納税相談 ～20時㊨ P15	30 休館日㊨
1 除籍済み資料配布 10時30分～㊨ P30 日曜おはなし会 11時～㊨ P30	2 すくすく広場 ①10時～ ②13時30分～ ㊦ P11	3 1歳9か月児 健康診査㊨ P11 すくすく広場 10時～㊦ P11 風の子めむろ 14時～㊨	4 地域開放日(東めむろ) 10時～㊦ P11 出張あかちゃん広場 13時30分～㊦ P11	5 図書館夜間開館日 ～20時㊨ すくすく広場 10時～㊦ P11 B C G予防接種 14時～㊨ P11	6 あかちゃん広場 10時～㊦ P11 子育て広場ちいむ 10時～㊦ P11	7 ぬいぐるみ おとまり会(要申込) 16時～㊨ P31 ねんりん工作教室 ㊨ P32
8 日曜おはなし会 11時～㊨ P30 ねんりん工作教室 ㊨ P32	9 すくすく広場 ①10時～ ②13時30分～ ㊦ P11 子ども講座 バルシューレ 15時45分～㊨ P30	10 10か月児健康診査 ㊨ P11 すくすく広場 10時～㊦ P11 風の子めむろ 14時～㊨	11 わんぱく広場 10時～㊦ P11 赤ちゃん向けおはなし会は めいのいっば11時～㊨ P31 出張あかちゃん広場 13時30分～㊦ P11 夜間納税相談 ～20時㊨ P15	12 図書館夜間開館日 ～20時㊨ すくすく広場 10時～㊦ P11	13 あかちゃん広場 10時～㊦ P11 子育て広場ちいむ 10時～㊦ P11	14 能楽講座 14時～㊨ P29
15 日曜おはなし会 11時～㊨ P30	16 すくすく広場 ①10時～ ②13時30分～ ㊦ P11 子ども講座 バルシューレ 15時45分～㊨ P30	17 3歳6か月児健康 診査㊨ P11 すくすく広場 10時～㊦ P11 風の子めむろ 14時～㊨	18 出張あかちゃん広場 13時30分～㊦ P11	○内は会場・問い合わせ先(担当) ■内の数字は掲載ページです。 ㊨役 場 ☎62-2611 ㊨教育委員会 (教育推進) ☎62-9729 (生涯学習) ☎62-9730 ㊦子育て支援センター“げんき” ☎61-3030 ㊨図書館 ☎62-1166 ㊨中央公民館 ☎62-4680 ㊨ふるさと歴史館 ☎61-5454 ㊨総合体育館 ☎62-1144 ㊦温水プール ☎62-6116 ㊨健康プラザ ☎62-9966		

■発行・編集／芽室町政策推進課 〒082-8651 北海道河西郡芽室町東2条2丁目14
☎0155-62-9721 ☎0155-62-4599 ㊨http://www.memuro.net/
■印刷／東洋株式会社：帯広市

11月号の1冊あたりの印刷経費は1,308円です。