

町民参加型 18,106人で行く！芽室町の総合情報誌

5

令和4年
(2022)
May

No. 852

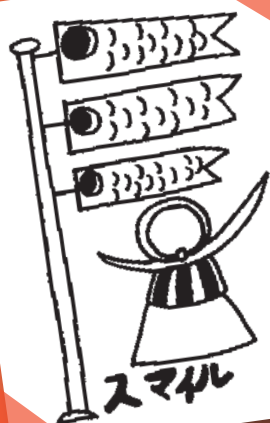

芽室町役場 HP



公式 Facebook



公式 Instagram



公式 YouTube

LINE公式アカウント



友だち登録3,800人突破！

ル ス 感 染 症 情 報

感染拡大の防止に引き続きご協力をお願いします

新型コロナウイルスの感染状況は、十勝管内では依然として高い水準が続いています。

4月25日現在の最新情報では、4月17日(日)から4月23日(土)までの芽室町内の1週間の感染者数は、97人となっており、下の表に示す通り、3月27日以降、非常に高い水準で推移しています。

特に子どもたちの年代の感染から家庭内の感染への広がりには歯止めがかかりません。

改めて、正しいマスクの着用やこまめな手洗い、消毒、飲食時の注意など、基本的な感染予防対策の徹底をお願いします。

また、今月号では、改めて自分や家族が感染してしまったときの行動、そして、周囲で感染してしまった方がいらっしゃる場合の行動についても、取り扱うこととしました。

落ち着いた行動で、感染拡大の防止にご協力をお願いします。

芽室町長 手島 旭



芽室町内の感染状況

※町内の感染状況は、毎週月曜日に、前1週間の感染状況が北海道のホームページで公表されており、どなたでも確認できます。詳細はQRコードから⇒



期間	3/20～3/26	3/27～4/2	4/3～4/9	4/10～4/16	4/17～4/23
感染者数	35人	147人	40人	95人	97人



発熱やせきなどの症状があるときは？



受診前にかかりつけ医に電話を

北海道健康相談センター
☎0120-501-507(24時間対応)

耳の不自由な方は FAX:011-206-0732

または、✉ hofuku.chihokansen@pref.hokkaido.lg.jp



ご自身や身近な人が新型コロナに感染したとき

感染者ご本人

職場や学校、発症の二日前以降に会った
「感染の可能性のある方」に連絡を



↑詳しくは
こちらをチェック

■「感染の可能性のある方」の候補の例

- ・陽性者と同居している人
- ・ご自身の感染可能期間中に、マスクを適切に着用しないで(いわゆる鼻出しマスクやあごマスク等、マスクの着用が不適切な状態も含みます)会話した人

※目安は「対面で話した」、距離は「1メートル以内」、時間は「15分以上」です。

※不織布マスクが推奨されます。

- ・その他、ご自身が「せきやくしゃみをしていた」「大きな声を出した」場合のほか、「換気が不十分」や「三つの密(密閉、密集、密着)」となりやすい環境にいた場合など

連絡を受けた方

症状がない場合は、7日間の待機(最後に接触した日の翌日から)
※4、5日目の検査で陰性であれば解除可能



町
フェイスブック



めむろ安心メール(登録専用メールアドレス)

空メールを送信ください。おって登録のご案内メールが届きます。安心メールは芽室町の災害、防犯、交通などの情報を発信しています。ぜひご登録ください。

新 型 コ ロ ナ ウ イ



新型コロナワクチン情報

岡芽室町新型コロナワクチン相談窓口 ☎0155-66-5953
受付時間 8時45分～17時30分(祝日を除く月～金曜日)



12歳～17歳のみなさんへの 「3回目」接種がはじまりました

これまで3回目接種は18歳以上とされていましたが、国の方針に基づき開始しました。
2回目の接種から6か月経過している方から順に接種券を発送しています。



小児(5～11歳)の接種券を 順次発送しています

11歳から年齢順に発送しており、4月27日現在、平成26年4月1日生まれ(新3年生)の方まで発送しています。基礎疾患があるなど、重症化リスクの高い人は、申請により優先的に接種券を発送します。



Q&A 対象となる基礎疾患は？



▲日本小児科学会ホームページへリンク

こちらのQRコードからご確認をお願いします。また、お子さまの健康状態を把握しているかかりつけ医にもよくご相談ください。



芽室町へ転入された方で新型コロナワクチン 接種を希望する場合は申請が必要です

- ①本人確認書類(保険証など)
- ②過去にワクチン接種を受けている場合は接種済証をご持参の上、健康福祉課保健推進係(1階窓口②)へお越しください。

●差別的な扱いをすることはあってはなりません
ワクチン接種を受けた、受けていないといったことで、差別的な扱いをすることはあってはなりません。

ワクチン接種を受ける、受けないはあくまでご本人やお子さんの場合は、保護者の意思に基づくものです。

●基本的な感染予防対策を続けよう

ワクチンは新型コロナウイルス感染症の発症を予防するものです。

ワクチン接種後も**基本的な感染予防対策**(マスク着用、密集、密接および密閉の回避、手洗いや咳エチケット等)が必要です。



ワクチン接種率のいま (4月25日現在)

※接種率は毎週月曜日に更新。

詳細はQRコードから⇒



対象区分	対象者数 A	接種済者数 (1回目) B	接種率(1回目) B/A	接種済者数 (2回目) C	接種率(2回目) C/A	接種済者数 (3回目)	接種率(3回目)
80歳以上	1,900	1,852	97.5%	1,847	97.2%	1,749	94.7%
60歳～79歳	4,700	4,428	94.2%	4,420	94.0%	4,101	92.8%
40歳～59歳	5,100	4,454	87.3%	4,445	87.2%	2,701	60.8%
18歳～39歳	3,500	2,727	77.9%	2,704	77.3%	821	30.4%
12歳～17歳	1,200	932	77.7%	919	76.6%	0	0.0%
5歳～11歳	1,100	82	7.5%	73	6.6%		
合 計	17,500	14,475	82.7%	14,408	82.3%	9,372	65.4%
高齢者(65歳以上/再掲)	5,500	5,202	94.6%	5,190	94.4%	4,894	94.3%

* 1「対象者数 A」は、住民基本台帳(令和4年3月31日現在)に基づく数値(概数)です。

* 2「接種率(3回目)」の対象は、2回目接種を終えた12歳以上の方となります。



特集

ニューフェイス

今年度芽室町役場に採用された新規正職員
10人を紹介します。1日も早く町民の皆さんに覚えてもらい知っていただくことで、
より身近に感じてほしいです。ぜひ顔と名
前を覚えてください。

- ①出身地
- ②芽室町のイメージは？
- ③趣味・特技／休日の過ごし方は？
- ④座右の銘は？
- ⑤将来の夢は？
- ⑥今後の意気込み



総合診療科
医長

わだ きみあき
和田 孔明

- ①栃木県宇都宮市
- ②空と大地が広大で、無限の広がりと可能性を感じます
- ③趣味：アニメ・音楽鑑賞、オーディオ、日本酒、コーヒー、紅茶
休日の昼間はドライブ、サイクリング。夜はお酒を飲みながら音楽を聴いています
- ④真剣に遊べ
- ⑤仕事面でもプライベート面でも、充実した人生を送りたいです
- ⑥芽室に移住してきたばかりなので、早く地域に溶け込めるようにしたいです



総合診療科
診療部長

たかはし よしふみ
高橋 佳史

- ①島根県出雲市
- ②冬の晴れ間が似合う町です
- ③車やオートバイが好きですね／庭の管理などして過ごしています
- ④人はみな有用の用を知りて、無用の用を知るなきなり
- ⑤病院が地域から必要とされ、継続していくことです
- ⑥1年3ヵ月ぶりに勤務することになりました。よろしくお願いします



公立芽室病院
看護科看護係
(感染管理認定看護師)

つるみ まこと
鶴見 誠

- ①埼玉県
- ②自然ゆたか
- ③趣味：ドライブ 休日：体力温存
- ④何事にも感謝
- ⑤コロナ感染症が落ちつけばよい
- ⑥芽室町のためにできることから、コツコツとがんばります



総合診療科
医長

souma manabu
相馬 学

- ①新潟県
- ②農業が盛んなイメージです。妻と愛菜屋にいたいです
- ③趣味：ドライブ。休日は子どもと遊びます
- ④継続は力なり
- ⑤どんな疾患にも対応できるようになることです
- ⑥とけ込めるように頑張ります



高橋先生、和田先生、相馬先生は『総合診療科』の医師として外来診療や内視鏡検査、訪問診療などを担当されます。総合診療科の先生はこれで6人体制となり、町の皆さんが住み慣れた地域で最期まで暮らせる医療体制を支えていただいています。どうぞよろしくお願いします。



6人のニューフェイスの素顔を独占取材！
QRコードからご覧ください！



都市経営課
都市経営係

おおとも ゆき な
大友 悠貴奈



- ①帯広市
- ②農作物がおいしく、自然が豊か
- ③趣味：映画鑑賞，クラフトビールを飲むこと
特技：ジャグリング
家で映画を見たり、散歩をすることが好きです。
- ④為せば成る
- ⑤芽室町に貢献できる職員になることです。
- ⑥芽室町に貢献できる職員になれるよう一生懸命頑張ります。よろしくお願いいたします。



教育委員会
教育推進課
給食係

なかじま み な み
中島 実奈美



- ①札幌市
- ②地元で生産されたおいしい食べ物がたくさんある
- ③バスケット／映画鑑賞
- ④粉骨砕身
- ⑤世界旅行をすること
- ⑥子どもたちにたくさんの食の経験をしてもらえるよう地域の方々と一緒に給食を作っていると考えています！よろしくお願いいたします！



教育委員会
教育推進課
教育総務係

いちはら たく と
市原 拓翔



- ①足寄町
- ②産業が盛んでスイートコーンが日本一の町というイメージがあります。
- ③趣味は音楽鑑賞で、特技は野球です。休日はスポーツをしています。
- ④凡事徹底です。
- ⑤町民のみなさまに顔と名前を覚えてもらい、健康的で充実した人生にすることです。
- ⑥成功も失敗も全て自分の力に変えて日々精進します。よろしくお願いいたします。



総務課
行政経営係

しらかわ りょう
白川 諒



- ①芽室町
- ②農業が盛んで、スイートコーンの生産量が日本一の町
- ③映画鑑賞、音楽鑑賞・サッカー
ドライブ、おいしいご飯を食べること
- ④蟻の思いも天に届く
- ⑤充実した毎日を送りたいです。
- ⑥芽室町の発展のために全力で頑張りたいと思います。よろしくお願いいたします。



子育て支援課
ひだまり保育所

かわさき ゆ ね
川崎 優音



- ①帯広市
- ②子育て支援に力を入れているイメージです。
- ③趣味・特技はバトンです。
休日は家でんびり過ごすか、友達とドライブによく行きます。
- ④「自分らしく笑顔で」
- ⑤町民や職員から信頼され、笑顔が素敵な保育士になることです。
- ⑥子どもたちと一緒に成長し、笑顔が絶えない毎日を過ごせるように頑張ります。よろしくお願いいたします。



住民税務課
住民税係

やまや こ と み
山谷 琴美



- ①帯広市
- ②自然と野菜と子どもの町！
- ③趣味：音楽を聴くこと。
特技：口笛。パズー(ラピュタ)のトランペットができます。鳩になりたい方はどうぞ。
休日：温泉に行ったりゲームをしたりしています。
- ④心を豊かに！
- ⑤猫アレルギーを克服して猫を飼いたいです…(切実)
- ⑥芽室町のため、芽室町民の皆様のため、全力で取り組みます！



友好都市 岐阜県揖斐川町から 派遣職員が着任！

◀揖斐川町マスコットキャラクター「かっぱの河太郎」



きっかけは交流事業
今年度、揖斐川町からの派遣職員となった野原さん。以前から職員間交流や物産販売等で芽室町との関わりがあり「食べ物美味しい町という印象があり、興味を持っていた」そうです。
芽室町への派遣の打診を受け「行ってみよう」と希望しました。
両町交流の懸け橋に
揖斐川町役場では、政策広報課で3年、会計課で4年勤務。町営ケーブルテレビ施設の維持管理や出納業務を担当。現在は主に家畜のワクチン接種を担当しています。
未経験の業務ながら「皆さんに教えていただきながら頑張っています。派遣職員としてお互いの関係をよりよいものにした」とコメントをいただきました。
野原さん、1年間よろしくお願ひします！



農林課 畜産振興係
のほら ゆうと
野原 佑斗さん

- Q1. 芽室町のイメージは？**
農業の町。住みやすい街
Q2. 趣味は？
コーヒー、温泉など、のんびり過ごすこと。
芽室町ではキャンプや登山など、アウトドアを楽しみたいです
Q3. 座右の銘は？
継続は力なり
Q4. 今後の意気込み
芽室町と揖斐川町の交流の活性化のため、両町の人たちと力を合わせ、精一杯頑張ります



えとり しほ
餌取 詩歩さん

派遣先：一般財団法人 地域活性化センター（2年間）

うえもと なおひろ
上本 直弘さん

派遣先：十勝中部広域水道企業団（3年間）

芽室町から2人が職員派遣！

経験や人脈を持ち帰りたい
芽室町では、道内外・官民を問わず様々な組織に職員を派遣し、他団体との交流や情報交換を積極的に実施しています。「自分が職員派遣の対象になるとは全く思っていなかった」と上本さん。これまで総務課総務係、農林課畜産振興係を経験し、町営牧場の管理や家畜のワクチン接種などの業務に携わってきました。派遣先の十勝中部広域水道企業団では総務係に配属され、給与、財務関係の事業を担当予定です。今までは異なる分

野の仕事となりますが「町役場とは会計の仕組みなどが全く違う。早く仕事を覚えて馴染んでいきたい」と意気込みます。

もう一人の派遣職員の餌取さんも、派遣の打診があったときには「びっくりした」そうです。これまで社会教育課社会教育係、企画財政課企画調整係、魅力創造課魅力発信係を経験し、関係・交流人口の創出などの業務に携わってきました。

派遣先の地域活性化センターでは地域創生・情報広報グループに配属され、全国の移住・交流事例の調査・研究に従事予定です。

住み慣れた北海道を離れ、東京での勤務となりますが「新しい人脈を広げ、芽室のPRにつなげていきたい」と意欲十分でした。

お2人とも、元気に活躍してきてください！

十勝中部広域水道企業団とは…

北海道が策定した『十勝地域広域的整備計画』に基づき設立されました。十勝の7市町村（帯広・音更・幕別・池田・中札内・更別・芽室）に水道用水を送っています。

一般財団法人 地域活性化センターとは…

「ひとづくり・まちづくり」といった地域社会の活性化のための活動を支援し、地域振興の推進を目的とした組織です。

地方公共団体や民間企業が会員となって設立され、平成25年に一般財団法人へ移行しました。

02	新型コロナウイルス感染症情報
04	ニューフェイス
06	揖斐川町から派遣職員が着任！ 芽室町から2人が職員派遣！ ほか
07	今月の題字・イラスト・表紙、人の動き
08	旬の人
09	まちのうごき 善意に感謝します 町長室から みんなの掲示板 Mカードを持って買い物に行こう！
12	病児保育利用助成事業の継続 子宮頸がんワクチンのお知らせ 風しん抗体検査費用の助成 子育てカレンダー
14	タバコのポイ捨てに注意喚起を スキー場にスノーパークが欲しい 住民窓口の対応を見直してほしい
16	ピカピカの1年生入学おめでとう！ スカイアースの選手と芽室町職員の二刀流 募集・お知らせ・健康 令和3年度下半期 町長交際費 ほか
32	補助金・助成金で学びをサポート 教育情報・公民館情報 図書館情報・スポーツ情報
37	地域福祉活動助成金・地域福祉基金助成金のご案内 成年後見講演会を開催します。 インフォメーション ボランティアセンターだより ほか
40	くらしのたより 町民活動支援センターだより 市街地町内会連合会元気かい？ 交番だより
44	有料広告 アフタヌーンティー(編集後記)



今月の題字



しまの ことみ
嶋野 琴美さん (9歳)

今月のイラスト

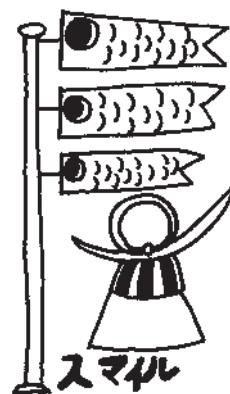

よしだ じょうたろう
吉田 丈太朗さん (8歳)

今月の表紙



三浦 将誠さん(10歳)、三浦 結花さん(6歳)。仲良くバドミントンをしていたところ、鯉のぼりをバックに「スマイル」でポーズをとっていただきました。



人の動き

令和4年4月25日現在
()内は前年比

人 □ : 18,106 (−130)	世帯数 : 8,020 (+27)
男 性 : 8,656	女 性 : 9,450
転 入 : 106	転 出 : 111
ご誕生 : 7	ご逝去 : 13

日本を代表する スノーボード デモンストレーターに

芽室西中学校3年

恵田 人和さん

第40回J S B A全日本選手権大会で好成績

恵田さんは、スノーボードの全日本選手権大会で、ソフトブーツ男子のジュニアントスラロームで2位、同デュアルスラロームで3位、スノーボードクロスU・15で3位と3種目で表彰台に立つ好成績を収めました。

スノーボードの魅力は決まった時のかつこよさー！

小学校1年生から二つ上のお兄さんの影響で始めたスノーボード。小学校6年生から本格的に取り組み始めました。

キレのあるターンを決めた時、レースで勝って表彰台に上がる時、そんな決



まった時のかつこよさ」が魅力と語ります。

将来の夢はスノーボードのデモンストレーターー！

スノーボードのインストラクター（指導員）の中でも限られた人しかなることができない「デモンストレーター」になりたいと目を輝かせる恵田さん。

技術だけではなく指導力、表現力、人間性などすべてを兼ね備えたスノーボーダーの顔ともいえる存在です。

デモンストレーターになるには、さまざまな技術認定資格を取得した上で、選考で選ばれる必要があるため、まずは、必要な技術認定資格を取得すべく、日々、技術を磨いているそう。

また受検年齢に達していない資格もあるため、大会に出るという目標を立て、毎シーズンを過ごしています。

**平日はメモロスキー場
休日はルスツで練習**

シーズンに入ると学校のある平日は、メモロスキー場で日々練習を積んでいます。

「メモロスキー場は、斜度もあり、

ご両親から

スノーボードを通じて、目標を立て、それに真剣に取り組む人になってください。乗り越えること、心を鍛えること、そして、周りの皆さんへの感謝の気持ちを忘れないでね。

周りの人にも恵まれ、良い人生観を学べる所にいます。ぜひ、すべて学び取っていきましょう。

全国大会は教育委員会の「全国・全道大会出場者助成制度」（P33参照）に助けてもらいました。人和のように部活ではない活動でも応援してくれる芽室町ならではの素晴らしい制度だと思います。いろんな親御さんにも知ってもらいたいですね。



ちょっと硬めのバーンがターン技術を磨くにはいいところ。今シーズンからナイターの回数を増やしてくれたり、環境を整えてくれてありがたいです。ナイターでもBコースが滑れるのもっとうれしいけどこにはかみません。

明るい性格で、学校でもムードメーカーの恵田さん。

「今年は受験生なので、勉強もしながら、将来に向けて頑張りたい」と力強く語ってくれました。

まちのうごき

4月10日

東京都主婦会館プラザエフ

東京芽室会総会、3年ぶりの開催



▲写真 東京芽室会 境野真古さん提供

東京芽室会(栄前田勝良会長)の第36回総会が行われました。コロナ禍で思うように開催ができず、実に3年ぶりの開催となりました。

会員約30人と芽室町からは手島町長、町議会早苗議長、JAめむろ宇野代表理事組合長、商工会青木副会長、観光物産協会松山会長が参加し、久しぶりの懇親を深めました。また、芽室町の石黒みゆきさんと日野花奈子さんによる津軽三味線と民謡コンサートも行われ、本物に触れる楽しいひと時を過ごしていました。

5月には東京芽室会の皆さんが、故郷芽室町にも来町する予定です。

4月7日

北海道日本ハムファイターズ

B・Bがめむろ魅力発信特別アドバイザーに就任



北海道日本ハムファイターズの球団マスコット「B・B」が、「めむろ魅力発信特別アドバイザー」に就任しました。令和元

年5月に、スポーツ、観光、食と健康によるまちづくりを目的に、北海道日本ハムファイターズと令和4年5月までパートナー協定を結んでいましたが、コロナ禍でなかなか思うような事業展開ができなかったことから、協定の期間を令和5年3月31日まで延長しました。今回の辞令は協定に基づく活動の一つで、「The HOME ～B・Bみらい大志プロジェクト」というB・Bが行う地域貢献プロジェクトに参加することから行われたものです。1年間をかけて、B・Bは継続的に芽室町を訪れ、地域の皆さんとの交流などを通じて芽室町の魅力を発信していきます。今後の具体的な事業からも目が離せません。

4月20日

めむろ一ど

観光物産協会、めむろまちの駅としてグランドオープン



芽室町観光物産協会(松山博行会長)が、めむろ一ど1階に移転し、「めむろまちの駅」としてグランドオープンしました。

オープン初日には、JAめむろ様協賛の牛乳無料配布も行われ、にぎわいを見せていました。

また、観光物産協会でのみ販売される十勝芽室コーン炒飯の新商品「冷凍お弁当」もお披露目されました。ご自宅で本格的な味を気軽に。贈り物にも芽室らしさを添えます。

駅から降りた方が立ち寄る観光・情報案内の拠点として、また、地域の皆さんがのんびり過ごせ、交流が生まれる場所として、新たに動き始めました。

めむろ一どをご利用の際は、ぜひお立ち寄りください。



善意に厚く感謝いたします

芽室町にご寄贈いただいた方々をご紹介します。
なお、誌面掲載に同意された方のみご紹介しています。

・あおぞら芽室会 会長 喜多 久美子 様から

公立芽室病院の運営に関する事業のため

現金1,000,000円

一般行政振興のため 現金1,000,000円

・西田 昭憲 様から 公立芽室病院の運営に関する事業のため

現金100,000円

・竹内 義昭 様から 公立芽室病院の運営に関する事業のため

現金100,000円

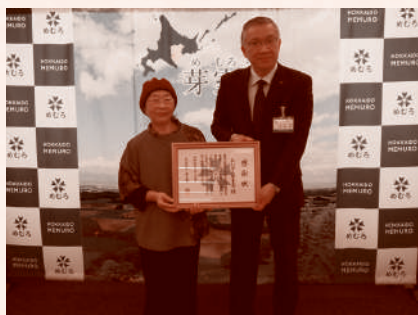

あおぞら芽室会様の会の解散に伴うご寄附に対し、町から感謝状を贈呈させていただきました。



『芽室の自然の魅力』

広報誌5月号の発行日(12日)には、もう桜も散っているのだと思いますが、執筆時(4月下旬)には桜の花びらが開き始めていました。厳しい冬が終わって「もう桜の季節か…」と感慨深くなってしまふのは私だけではないと思います。また、柔らかなピンク色の花びらをみると心が和やかに落ち着く感覚もありました。

町の西側に目を向けると日高山脈の雪融けも進んで、だんだんと緑が多くなっていますが、雪の白、空の青、木々やふきのとうなどの緑、そして季節ごとに咲くさまざまな花の色模様など、特にこの時期に素晴らしい自然や景観を見ることができ「芽室の自然の魅力」を当たり前だと思っ

てはいけないと思います。そして、他地域から来られた方々からの、十勝・芽室の自然の評価は

とても高く、住民である私たちはある意味では「ぜいたくな環境に住んでいる」のだとも思います。

最近の動きとして十勝の自然の象徴でもある、「日高山脈襟裳国定公園」が年内に「国立公園化」される運びとなり、十勝側山脈エリア内の6自治体が連携し、「十勝・日高山脈観光連携協議会」が設立されました。

この動きだけではありませんが、我々地元に住む者が、この素晴らしい自然をしっかりと認識、感謝しながら全国、世界にPRしていくことは重要だと思いますし、この素晴らしい場所への誇りももちながら、環境保全、地域振興や観光振興にむずびつけていくことは地域としての重要なミッションであると考えております。



みんなの掲示板

まちの話題や、加入されている団体・サークルの活動紹介会員募集など、皆さんの身近な情報を掲載してみませんか？
※営利を目的としないものに限りさせていただきます。

問：政策推進課広報広聴係
☎62-9721

芽室花火～華音2022～ 開催中止のお知らせ

すまいる12月号で実行委員を募集し、2022年の夏の開催を目指して協議を進めてまいりましたが、新型コロナウイルスの感染状況を鑑み、開催を中止することとしました。
「子どもたちに、大人になっても記憶に残るイベントを」というコンセプトで第1回を2019年に開催しましたが、この状況下で「行ける子ども」と「行けない子ども」が出てくるであろうこと、感染対策が困難であること、本イベントを開催することにご理解を得られにくい状況であることから、今回の判断に至りました。実行委員にご応募をいただきました方々に感謝申し上げますとともに、ご理解のほど、よろしくお願いいたします。

問 RE:PROJECT

✉ reproject77@gmail.com

J A めむろ 農畜産物加工調理体験施設 「緑のめぐみ館」からお知らせ

① 十勝産大豆と米麴を使って「手作り味噌講習会」

日にち：①6月8日(水) ②6月15日(水)

③6月22日(水) ④6月29日(水)

時間：9時～13時

定員：各回8人 参加料：3,000円

持ち物：バンダナ・エプロン・タオル・マスク・衛生手袋

味噌は5kg程度入る樽、袋2枚をご用意ください。

② J A めむろ 食育講座

親子で楽しく！大好きなケーキ作り！「親子お菓子教室」

メニュー：シフォンケーキ(十勝産小麦粉使用)

日にち：6月18日(土) 時間：9時30分～12時

定員：親子4組(小学生以上) 参加料：無料

持ち物：バンダナ・エプロン・タオル・マスク・お持ち

帰り容器(箱、タッパー)、お子さんはきれいな

長靴をご用意ください。

※新型コロナウイルス感染拡大の状況をみて、中止する場合があります。

お申込み・お問合せ

「緑のめぐみ館」TEL / FAX 62-5379

芽室町東めむろ3条南1丁目「愛菜屋」東隣

指導員：甲地悦子(栄養士)

Mカードを持って買い物に行こう！



4月からはじまったMカード加盟店の紹介や特典付きのクイズなどを掲載するコーナー！ぜひ、Mカードを持って買い物に行こう！

今月の加盟店

●(株)武藤商店(東1条3丁目7)

当店では生活用品・大工道具・園芸用品や合カギ・クリーニングの取次をやっております。その他、ストーブ修理・水道水もれ・ガラス修理なども行っております、お住まいのお困りごととはぜひご相談下さい！(☎62-2230)

●フレッシュベーカーリーあさひや(東1条3丁目18)

1938年創業の十勝で一番古いパン屋です。創業当時の味を守りつつ常に新しいパンの開発をして参ります。

(☎62-2930)

今月のMカード クイズ！

第1問(武藤商店)

武藤商店のマスコットは何でしょう？(大ヒント！店内・外に掲示してあります)

第2問(フレッシュベーカーリーあさひや)

あさひやは今年で創業何年になるでしょう？(加

盟店紹介の内容にヒントがあります)

Mカードクイズの特典(特典は選べません)

① Mポイント5倍チケット(10名様)

提供：武藤商店

② 500円分の商品券(10名様)

提供：フレッシュベーカーリーあさひや

■応募方法 メール、FAX、はがきいずれか

■応募先 めむろポイントカード会

メール staff@shokokai-memuro.jp

FAX 62-2333

はがき 〒082-0030

本通1丁目19 芽室町商工会内

■必要事項 ①クイズ1、2の答え ②氏名

③年齢 ④住所 ⑤電話番号

※当選者にははがきをお送りします。

■応募締切 5月27日(金)

問 めむろポイントカード会 ☎62-2339

たのしく子育て



お子さまの写真に
コメントを添えて
掲載しませんか？

●掲載基準

町内在住の就学前までのお子さま

●応募内容

氏名・誕生日・コメント・写真
希望される方は下記のメールに掲載
内容をお送りください。

問政策推進課広報聴係

☎62-9721

✉ k-kouhou@memuro.net

病児保育利用助成事業の継続

町内で実施予定であった病児保育の開延延期に伴い、これまで実施していた病児保育利用助成事業を、町内に病児保育が開設されるまでの間、継続して実施します。

なお、病児保育が開設されましたら広報誌やホームページなどで周知いたします。

問子育て支援課児童係

☎62・9733



子宮頸がんワクチンのお知らせ

近年、若年女性の間で子宮頸がんを発症する方が増えています。原因のほとんどはヒトパピローマウイルス（HPV）の感染です。自然に消えることが多いウイルスですが、一部の人で、感染が持続し、がんへと進行します。

ワクチンでHPVの感染を予防すること、早期発見・治療のために子宮頸がん検診を受けることが重要となります。

国は子宮頸がんワクチンの安全性を確認し、副反応のリスクを明らかに上回る有効性があるとして、個別通知による積極的勧奨を再開

しました。また、この間に定期接種の対象であった方に対しては、3年間の接種期間（キャッチアップ接種）が設けられました。

※対象の方には個別に文書をお届けしています。

問定期接種 令和4年度に小学校6年生～高校1年生となる女子

○キャッチアップ接種 平成9年4月2日～平成17年4月1日生まれの女性

問キャッチアップ接種の期間

令和4年4月～令和7年3月末

問町内医療機関にお問い合わせください。

問ワクチンの効果や副反応などが記載されたリーフレットを確認した上で、接種をご検討ください。

問ワクチンの需要が増加した場合、医療機関によっては一時ワクチンが不足する可能性があります。余裕をもって接種ください。

※キャッチアップ接種対象の方へ

定期接種の対象を過ぎて（高校2年生相当以降）、自費で予防接種を受けた方は、かかった費用のうち既定の額を払い戻すことができます。町のホームページをご確認ください。

問子育て支援課子育て支援係

☎62・9733 窓1階4



風しん抗体検査費用の助成

風しんの免疫を保有していない女性が妊娠中に感染すると、胎児が、白内障、先天性心疾患、難聴を主な症状とする「先天性風しん症候群」になる可能性があります。道では、風しん抗体検査費用を助成します。

問道内に住所を有する方でいずれかの項目に該当する方

（1）妊娠を希望する出産経験のない女性

（2）（1）の方で、かつ、風しん抗体ができない女性の配偶者（婚姻関係と同様の事情にある方も含みます）並びに同居者

（3）風しんの抗体価が低い妊婦の配偶者・同居者

※ただし、過去に風しん抗体検査を受けたことがある方、過去に2回の風しんの予防接種を受けている方、検査により風しんと診断されたことがある方は除く。また夫婦同時受検は補助対象外。

詳細は、QRコードから北海道ホームページをご覧ください。

問帯広保健所健康推進課保健係

☎27・8637





子育てカレンダー

※新型コロナウイルス感染症の影響により、各事業の日程などは変更になる場合があります。
※日曜・祝日はお休みになります。

◆すくすく広場(子育て支援センターげんき)

☑ 1歳以上～就学前までのお子さんと保護者

☑ 月・火曜日 10時～11時30分

月曜日 13時30分～16時

(幼稚園等の降園後、自由にご利用ください)

木曜日 10時～15時

(11時30分～12時30分は、消毒作業の時間とします)

第3土曜日(5月21日・6月18日)10時～11時30分

※当分の間、子育て支援センター内での食事はご遠慮ください。

◆わんぱく広場(あいあい21 1階かしわホール)

☑ 1歳以上～就学前までのお子さんと保護者

☑ 5月25日・6月15日 10時～11時30分

◆地域開放日(東めむろコミュニティセンター)

☑ 1歳以上～就学前までのお子さんと保護者

☑ 6月1日 10時～11時30分

◆赤ちゃん広場(子育て支援センターげんき)

☑ 妊婦、0歳のお子さんと保護者

☑ 金曜日 10時～11時30分

第1・3・5金曜日に助産師が来ます。

第2金曜日に管理栄養師が来ます。

第4金曜日に保健師が来ます。

◆出張赤ちゃん広場(あいあい21 1階検診室)

☑ 妊婦、0歳のお子さんと保護者

☑ 水曜日 13時30分～15時

※6月8日のみ会場を子育て支援センターげんきに変更して開催します。

◆子育て広場ちいむ(発達支援センター)

☑ 1歳以上～就学前までのお子さんと保護者

☑ 第1第3金曜日 10時～11時30分

☎ 子育て支援センターげんき(てつなん保育所内併設) ☎ 61-3030

健康相談・診査・教室

事業名	対象	とき	会場
4か月児健康診査	対象のお子様には、個別通知にてご案内します。	5月31日(火)	保健福祉センター
10か月児健康診査		6月14日(火)	
1歳9か月児健康診査		6月7日(火)	
3歳6か月児健康診査		5月24日(火)	
妊婦・育児相談	妊婦・乳幼児と保護者	毎週月～金曜日 9時30分～17時	
1歳むし歯予防教室	令和3年5・6月生まれ	5月26日(木)10時15分～11時00分	
産前産後相談室	不妊にお悩みの方・妊娠中の方・出産された方	毎週月～金曜日 要予約	

予防接種情報

※事前に予約が必要です(なかお内科は日本脳炎、子宮頸がん、3回接種のロタウイルスワクチンを希望する場合は予約が必要です)

医療機関名	BCG	ロタウイルス	ヒブ	小児用肺炎球菌	B型肝炎	四種混合	水痘	麻しん風しん混合	日本脳炎	二種混合	子宮頸がん
あおばクリニック ☎ 62-2711	×	○	○	○	○	○	○	○	○	○	○
なかお内科 ☎ 62-2035	×	○	○	○	○	○	○	○	○	○	○
はまだ内科医院 ☎ 62-0700	×	×	○	○	○	○	○	○	○	○	○
公立芽室病院 ☎ 62-2811	○	○	○	○	○	○	○	○	○	○	○

☎ 子育て支援課 子育て支援係 ☎ 62-9733 ✉ kosodate@memuro.net ☎ 1階4

○ ホットボイスをお待ちしています ○

- ホットボイスはがき
- ホットボイスメール k-kouhou@memuro.net
園政策推進課広報広聴係
- ☎62-9721 窓2階⑥
- ✉k-kouhou@memuro.net

スマホからでも投稿できます！



今月のホットボイスは12件でした

※誌面の都合上、掲載しているのはいただいたご意見の一部です。また内容を要約する場合があります。
(町ホームページで全件公開しています)

答えます
日ごろの犬の散歩時に、道路などでの散乱ごみの回収にご協力いただき、誠にありがとうございます。
ご意見をいただきましたごみのポイ捨て禁止を促す内容の看板設置につきましては、郊外地においては地域住民の方のご協力により必要な箇所への設置を適宜行っています。

ホットボイス
タバコのポイ捨てに注意喚起を
私は愛犬家でよく散歩しております。雪だけになるとゴミ等がよく出てきます。犬等が食べないようにゴミも拾っておりますが、その中でタバコの吸い殻が、よく落ちています。公園の駐車場、体育館の周り、住宅の前の歩道など散乱しており回収しています。
芽室町は大火事の歴史があったはず。犬等の注意看板が数多くありますが、タバコやごみの投げ捨て禁止の看板を増やしてはと思います。犬も人もそれぞれマナーの悪い人がいるようです。
もっと注意喚起してほしいと思います。

るところですが、市街地については設置をしている箇所はあるものの、その箇所は多くありません。
市街地については、ポイ捨てを行う箇所が不特定であり、設置することによる効果があり期待できないものと考えています。
ごみの問題は個人のマナー・モラルの問題でもあり、一人ひとりの意識がポイ捨てや不法投棄をしないまちづくりにつながるものと考えております。
ポイ捨てや不法投棄の状況を改善させるためにも、周知や意識啓発を継続して行っていく必要があると考えており、写真なども活用しながら町広報誌やFacebookなどでの啓発を実施します。
なお、ポイ捨てや不法投棄を目撃した方から車のナンバーなどの情報を通報いただくこともあり、提供された内容は警察にも提供し、検挙に至ったケースもあります。
当該者が特定できる情報がありましたら環境土木課生活環境係(62・9726)、または帯広警察署(25・0110)へご連絡くださいますようお願いいたします。

(環境土木課生活環境係)

ホットボイス
スキー場にスノーパークが欲しい
今シーズンからスノーボードを始めた者です。
今から15年ほど前の子どもの頃、Cコース脇にジブアイテム(箱や筒、手摺形の建造物で、上に乗って滑走するための物)があったのをスキーの際に見かけて、いつかスノーボードを始めた際に自分も挑戦してみたいと思っていたのですが、撤去されていて少し残念でした。
現状、キッカー(ジャンプ台のような物)や、ウェーブ(波型の地形)、ジブアイテムでの滑走を練習するには他のスキー場まで移

また、すまいる4月号の35ページでもお知らせしていますが、4月から5月にかけては、風が強く、空気も乾燥しており、ごみ焼きによる火災が非常に多く発生しています。小さな火種が考えられないような大きな火災に発展することもあります。タバコの吸い殻のポイ捨ては絶対におやめください。
(芽室消防署)

動する必要がある、近年、設備やサービスがより一層充実した新嵐山は大好きな場所ですが、個人的にこの点だけは他のスキー場と比べて物足りなく感じています。

滑走中にブランドトリック（通常のゲレンデの滑走中にジャンプや回転をする技）に挑戦するスノーボーダーの方や、メムロスキースクールの生徒さんがインストラクターの方に指導を受けながらトリックの基礎練習をしている場面を度々見かけたので自分以外の来場者にもパークの需要はあると思います。

また、冬季オリンピックの効果もあって全国的にスキー場への来場者が増加傾向にあったそうで、もしもパークがあれば他地域へ出ていく十勝のスキーヤー・スノーボーダーの足もメムロスキー場へ向くのではないのでしょうか。

場所の確保や整備、それに伴う費用等の課題があり、簡単には実現できない事は充分理解しているつもりですが、どうかご一考頂ければ幸いです。よろしく願います。

えま

日頃より、めむろ新嵐山スカイパーク（メムロスキー場）をご利用いただき、ありがとうございます。

町では新嵐山活用計画（アクションプラン）を策定し、「この町にしかない地域価値が体感できるリユラルイン（農村地帯の宿）」を目指した新嵐山改革を進めています。その中で、皆さんに新嵐山が変わっていることを実感してもらえよう、ウインターシーズンについては、ファーストタイマー（初心者）に優しい、はじめてでも楽しめる場となることで、これまで新嵐山を訪れることがなかったスキーをしない方（そり遊び、スキー・スノーボード以外のスノーギアを使った利用者）にもご利用いただけるような施設運営を進めています。その上で、スキー場に関しては、利用者が安全にご利用いただけるよう安全対策を徹底した運営に努めていることから、スノーパークの設置にあたっては、様々な視点からの検証が必要と考えています。なお、今回頂いたご意見については、利用者視点からの貴重なご意見として、運営先である指定管

理事業者にもお伝えいたします。

（魅力創造課魅力発信係）

ホットボイス

住民窓口の対応を見直してほしい

お昼休みの時間帯に住民票を取得する為に住民窓口に行った際、職員2人しかおらず、お客様1人の対応に2人で行っており、すぐ待たされた。先にいた人も住民票だけですぐ渡してもらっていたのにこちらが待っているのをわかっているながら気にする素振りもみせず後回しにされている感じがすごく嫌でした。今後の接客対応見直していただきたい。

えま

このたびは窓口において、たいへん不愉快な思いをさせてしまい、誠に申し訳ありませんでした。

役場窓口は、お昼の時間帯も開庁していますが、職員が交代で休憩をとるため窓口担当の職員が2人になることがあります。また、窓口においては、できる限り迅速な対応を心がけていますが、手続きによっては職員2人で確認など

が必要な場合もあり、お客様が集中した際には、番号札をお渡しし、一定の時間お待ちいただく場合があります。

今回は、お声がけなどの配慮が足りませんでした。今後も、正確で迅速な窓口対応に努めてまいりますので、ご理解くださいますようお願い申し上げます。

（住民税務課住民窓口係）

未来ミーティングのその後

美生川パークゴルフ場の堤防の階段に手すりを設置

未来ミーティングや利用者の皆さんからも要望があり、町から河川管理者である帯広建設管理部と協議したところ、写真のような形で設置に至ったところです。

（生涯学習課スポーツ振興係）



ピカピカの1年生、 入学おめでとう！



▲先生の後に続いて入場



▲校長先生からのお祝いの言葉



▲背筋をピン！しっかりお話を聞いています

4月8日、町内の小・中学校で入学式が行われました。

新一年生は、小学生が、芽室小学校92人、芽室西小学校44人、芽室南小学校9人、上美生小学校6人の計151人、中学生が、芽室中学校125人、芽室西中学校46人、上美生中学校4人の計175人です。

広報広聴係がお邪魔した芽室南小学校では、たくさんの在校生、保護者の皆さんが見守る中、緊張した表情の子どもたちが入場。名前を呼ばれると元気に返事をし、校長先生や在校生代表の先輩のお話、2年生の歓迎の言葉にしっかり耳を傾けていました。

コロナ禍で迎えた3回目の入学式。子どもたちが元気に過ごせるよう、そして、充実した学校生活になるよう見守っていきたいですね。

入学、おめでとうございます！



▲在校生代表のお兄さん、お姉さんも新1年生を歓迎しています



▲緊張した面持ちで気をつけ！



▲PTAの保護者の皆さんからの贈り物



▲教室に戻って、いつもの笑顔！

北海道十勝スカイアースの選手 と芽室町職員との二刀流

特集

目次

みんなの
ひろば

たのしく
子育て

ホット
ボイス

お知らせ

教育情報
だいちくん

社協
だより

各種団体

広告



芽室小学校
教育活動指導助手
たけなか こうだい
竹中 広太さん

芽室町
地域おこし協力隊
よこの じゅんき
横野 純貴さん

- (1) 帯広市(公立芽室病院で誕生！)
- (2) 自然が豊かで食の宝庫、ゲートボール発祥の地、メムロスキー場。
- (3) ①趣味：筋トレ、旅行、温泉巡り。
特技：サッカー、食べること。
②十勝の自然を満喫する。美味しいもの食べに行く。
- (4) 死ぬこと以外はかすり傷。
- (5) 幸せな家庭を築き、カッコいい親父になること。
- (6) 自分を育ててくれた、地元十勝にたくさん恩返しができるように精一杯頑張ります！よろしくお願いします！
- (7) こうだい先生、こうだいコーチ

- (1) 出身地
- (2) 芽室町のイメージは？
- (3) ①趣味・特技
②休日の過ごし方
- (4) 座右の銘
- (5) 将来の夢
- (6) 意気込みを一言
- (7) 子どもたちに
何と呼んでほしい？

- (1) 北広島市
- (2) 子育てしやすい環境
- (3) ①趣味：ご当地グルメを食べる。
特技：様々な環境に素早く適応できる！
②家族でお出かけ。
- (4) 明日は我が身。
- (5) 十勝スカイアースを北海道で二つ目のJリーグチームにする。
- (6) 地域おこし協力隊、スカイアースのサッカー選手の二刀流として、どちらも一生懸命に頑張っていけます。芽室町民に夢や感動を与えられる存在になり、1人でも多くの方に応援していただけるよう努力してまいります。よろしくお願いします。
- (7) じゅんきお兄ちゃん、じゅんきコーチ

竹中さん
大学卒業後所属していた地域リーグの「ジョイフル本田つくばFC」から今シーズンスカイアースに加入。ポジションは、ディフェンスで、チームを最少失点に食い止める働きが求められています。芽室小学校では、教育活動指導助手として3年生の皆さんと一緒に過ごしています。「給食がとてもおいしい。自分がおかわりをするようになったら、子どもたちもよく食べて、残す量がとても少なくなった。自分が行動することで、子どもたちにもよい影響を与えられたら。休み時間も全力で子どもたちと遊びます！」

横野さん
コンサドーレ札幌をはじめ、JリーグのJ1、J2、J3、アマチュアリーグの最高峰JFLや海外リーグ、そして、スカイアースと同じ地域リーグまで、あらゆる経験をし、今シーズンからスカイアースに加入しました。ポジションはフォワードで、勝利を手繰り寄せるゴールが期待される経験豊富な選手です。
地域おこし協力隊として、サッカーをはじめ、子どもたちにスポーツを好きになってもらう活動に取り組みます。「芽室町に来て、小学校のグラウンド一つとっても、環境のすばらしさに驚きました。こんな環境で過ごせる子どもたちには無限の可能性がある。自分自身がコンサドーレの試合を見て、Jリーガーを夢見たように、芽室の子どもたちにも、自分やスカイアースのプレーを見て、目標を持ってもらえる。そんな一流の存在になります！」と力強いコメント。

芽室町と北海道十勝スカイアースは包括的連携協定を結んでいます。

5月15日、スカイアース開幕戦です！

(左：スカイアース HP、右：芽室町 HP)



今月の芽室町からの お知らせ

募 集

国民健康保険運営協議 会委員の募集

国民健康保険事業の重要事項に係る審議・検討を行う委員を募集します。任期は令和7年5月31日まで

定 4人
申 5月25日(水)必着

方 審議会等委員応募申込書に必要事項を記入し応募してください。

問 健康福祉課国保医療係

☎ 62・9723

窓1階②



介護職員初任者研修受講 者の募集

介護職員の資格取得や、技術や知識の向上を目的に「介護職員初任者研修」を開催します。規定の研修科目・時間に加え、就労に向けた情報提供、さらに介護事務の基礎講座も同時に受講することができます、より実務につながる内容です。

① 芽室町民 ② 芽室町内の介護事業所に勤務している方 ③ 芽室町をエリアとしている介護保険事業所に勤務している方

※ 受講料

①、②の方は40,000円

③の方は79,800円

申 6月17日(金)

方 電話で申込みをお願いします。

希望者は託児(無料)も可能。

※ 申込み多数の場合は、①②の方を優先しますのでご了承ください。

⑦ 7月～10月の日曜日・祝日に合計18回の受講日を設けます。受講希望者には後日、日程の詳細を個別にお知らせします。

問 高齢者支援課介護保険係

☎ 6219724

窓1階③

✉ h-kaigo@memuro.net

農地実態調査員(会計年度任用職員)の募集

内 業務内容

- ① 作付け作物の種類・面積の確認
- ② 緑肥作物の種類・面積の確認
- ③ 堆肥施用の確認

※ 応募資格

普通自動車運転免許所持者で作付け作物の判別ができ、地図により町内農村部を巡回できる方

定 募集人数 2人

⑧ 任用期間 7月1日～10月14日の間の最大33日間

⑨ 勤務時間 8時45分～17時30分

※ 報酬

日額8,114円～8,552円

方 町指定の履歴書を、⑩に提出。

申 5月27日(金)17時30分必着

⑩ 面接試験日時 6月上旬

※ 履歴書提出者に別途案内を郵送します。

特記事項

・ 応募の履歴書は採否に関わらずお返しいたしません。こちらで責任をもって破棄します。

・ 勤務条件など詳しい内容は⑪まで。

問 農林課農林環境係

窓2階⑫

☎ 62・9725

保育士(会計年度任用職員)の募集

内 町立保育所における保育業務(6月1日～令和5年3月31日)

⑪ 保育士資格を有する方
定 定員1名

※ 月額167,400円～182,200円(シフト制)

申 5月20日(金)

方 町指定の履歴書を⑫に提出。

問 子育て支援課児童係

☎ 62・9733

窓1階⑭

職員募集の町指定履歴書は、

- 総務課総務係(窓2階6)に備付け
- 町ホームページ(QR)からダウンロード



持参の場合は、
月～金の8時45分～
17時30分(祝日除く)

参院選等の「期日前投票 所事務従事者」の募集

令和4年7月執行予定の参議院議員通常選挙及び7月10日執行の町長選挙の期日前投票所事務従事者(会計年度任用職員)を募集します
業務内容 期日前投票所における受付、投票用紙交付業務等
勤務場所 茅渚町中央公民館(予定)
勤務期間 6月23日～7月9日の17日間(予定)
勤務時間 8時15分～20時15分
 休憩2回(午前・午後各45分)実労働時間10・5時間(時間外勤務含む)※午前・午後等のシフト制勤務の場合も有
対 高校卒業程度(資格不問) 15名程度
¥ 時給 897～951円
 交通費支給あり
方 町指定の履歴書を、総務課総務係(窓2階⑥)に提出。
申 5月31日(火)
問 選挙管理委員会事務局
☎ 66・5967 窓3階
 ※町指定履歴書は、P18左下を参照。

参議院選挙等における 「選挙事務従事者」の募集

令和4年7月執行予定の参議院議員通常選挙及び7月10日執行の町長選挙における選挙事務従事者(会計年度任用職員)を募集します
業務内容 不在者投票処理等の事務、選挙に使用する書類や物品の準備・事後処理等
勤務場所 役場3階選挙管理委員会事務局
勤務期間 6月1日～7月29日の約2カ月間(予定)
勤務時間 8時45分～17時30分(土日祝日休み)※選挙前日・当日には時間外勤務あり
対 高校卒業程度、パソコン操作ができる方(資格不問) 1名
¥ 日額 6,957～7,376円
 交通費支給あり
方 町指定の履歴書を、総務課総務係(窓2階⑥)に提出。
申 5月25日(水)
問 選挙管理委員会事務局
☎ 66・5967 窓3階
 ※町指定履歴書は、P18左下を参照。

お知らせ

町長選挙立候補予定者 説明会の開催

7月10日(日)執行の町長選挙の立候補予定者説明会を次の日程で開催します。

6月13日(月) 13時30分

役場2階第7会議室

選挙管理委員会事務局

☎ 66・5967 窓3階

高齢者のお困りごとは 地域包括支援センターあいあいへ！

これまで町が担ってきた「地域包括支援センター」の運営を社会福祉法人慧誠会に委託しました。名称が、「地域包括支援センターあいあい」に、場所が、役場から保健福祉センター(あいあい21)2階に変わりました。

地域包括支援センターあいあい

場所：保健福祉センター(あいあい21)2階

☎ 66-8767 FAX 66-8768

運営：社会福祉法人 慧誠会

開所時間：8時45分～17時30分

月曜日から金曜日(祝日及び年末年始を除く)



「地域包括支援センターあいあい」は、住み慣れた地域で安心して暮らし続けられるよう、介護・福祉・健康・医療などさまざまな分野から総合的に高齢者やその家族を支えています。保健師、社会福祉士、主任ケアマネジャーが相談に対応します。まずは、お気軽にご相談ください。

○こんなことで困ったらご相談ください！

- ・介護保険のことが知りたい
- ・身体が弱ってきた
- ・認知症が心配
- ・手すりをつけたい
- ・高齢者の虐待が心配

特集

目次

みんなのひろば

たのしく子育て

ホットボイス

お知らせ

教育情報
だいちくん

社協
だより

各種団体

広告

運転免許証自主返納の出張窓口を開設します

●運転免許証の自主返納申請、運転経歴証明書の交付申請（希望する方）

●6月22日（水） 午前10時～正午・午後1時～3時

※申込期限 6月6日（月） 事前予約が必要です。

●役場 2階会議室7

●運転免許証を保有する町内在住の方で、次のいずれにも該当しない方

- ・免許の有効期限が切れている方
- ・免許の取り消し基準に該当している方

- ・免許停止中の方、または免許停止の基準に該当している方
- ・再試験の基準に該当している方（基準該当初心者運転者）

●定16人（先着順）

●持ち物 運転免許証、印鑑、北海道収入証紙（1,100円）

●その他 当日は、免許を返納するご本人が来庁してください。なお、免許返納後は自動車の運転ができませんので、付き添いの方の自動車への同乗、または公共交通機関

などでのご帰宅をお願いします。

印鑑および北海道収入証紙は、運転経歴証明書が必要な方のみご用意ください。

●環境土木課生活環境係

●62・9726 窓2階10

一緒にどうぞ
じゃがバス1年間無料券・農村部タクシー助成の申請

町では、運転免許証を自主返納された方で市街地にお住まいの方を対象に、「じゃがバス」の1年間無料券の配付を行っています。また、農村部に住民票を有する75歳以上の方、免許を持っていない65歳以上の方を対象にタクシー料金半額助成を行っています。

無料券の交付ならびに農村部タクシー助成利用には手続きが必要であり、運転免許証返納手続きと併せて行うことができます。詳しくは、窓までご連絡ください。

●政策推進課政策調整係

●62・9721 窓2階6

vol.16

派遣職員の発見

芽室町職員が「派遣職員」として全国各地で奮闘中！

こんにちは！4月から（一財）地域活性化センターに派遣されている餌取です。地域創生・情報広報グループ移住交流推進課に配属になり、移住定住促進や地域おこし協力隊に係る業務を担当しています。勤務地は東京都中央区にある「移住・交流情報ガーデン」。

「移住・交流情報ガーデン」とは、地方移住の総合案内窓口で、全国各地の移住・就職・就農・地域おこし協力隊についての相談や、情報収集をすることができます。

また、全国各地の自治体で作成した移住・交流に関するパンフレット等も取りそろえられており、「なんとなく移住に興味がある」「地方に移住したいけど、移住先は決めていない」など、漠然と移住を考え始めた方が「移住への第一歩」として、多く訪れていま

す。もちろん、芽室町の移住パンフレットも設置してあります！

移住をするためには、まずは情報収集することが不可欠です。この1年間、全国各地の移住施策について学び、移住・交流情報ガーデンを通じて、芽室町の魅力を発信していきたいと思っています。

←日本全国のパンフレットがずらり

開放的な→交流スペース

友好都市交流情報

揖斐川編

4月16日(土)、揖斐川町坂内地区にある道の駅で「さかうちマルシェ」が行われました。

4回目の開催となったこのイベントには、飲食やワークショップ、スケートボード体験などのブースがあり、町内外よりたくさんの方が訪れました。

会場には芽室町ブースも設置され、芽室コーンサイダーやコーンスープ、じゃがいろなどの特産品をはじめ、めむろワイナリー醸造ワインや、めむろゴールドクラフトといった新たな商品も販売されました。

芽室町からの派遣職員もスタッフとしてこれらの商品を販売しながら、パンフレット等を用いて芽室町の特色や観光についてPRを行いました。ブースに立ち寄っていただいた方に、両町が「友好都市提携」を結んでいることを知っていただく良い機会となりました。

今後もこのようなイベントを行いながら、両町の「友好都市提携」について、より多くの方々に知っていただき、また興味を持っていただけるような交流事業を展開していきたいと思っています。



▲さかうちマルシェ会場内の芽室町ブースの様子

オレンジカフェの開催

オレンジカフェは、認知症の方や介護をされているご家族の方、一般町民等どなたでも気軽に集い、交流する場です。ミニ講話やレクリエーション、軽体操等を行っているほか、認知症等のご相談も受け付けています。

その他、認知症に関する情報は、町のホームページ(QRコード)からご覧いただけます。

5月23日(月)、6月27日(月)、7月25日(月)

10時から11時30分

場めむろーど3階 レファレンス

町民でマスクの着用及び参加時の検温にご協力いただける方

※風邪症状や体温が37.0℃以上ある方は、参加をご遠慮いただきます。

定15名(申込順) 無料

参加希望の方は、開催日の1週間前までに窓へご連絡ください。

高齢者支援課在宅支援係

62・9724 窓1階3



会社を退職したときは 国民年金への切替えを

20歳以上60歳未満の方が会社を退職され、農業者、自営業者、学生、無職等になった場合には、国民年金第1号被保険者(又は第3号被保険者)への切替え手続きが必要です。

お手続きでは離職票や資格喪失証明書、基礎年金番号または個人番号のわかるものが必要です。または帯広年金事務所でお手続きをお願いします。

住民税務課住民窓口係

62・9722 窓1階1

納期限は5月31日

固定資産税第1期、軽自動車税

納期限から一定期間納付が確認できない場合は督促状を送付します。納期限を過ぎた場合は役場出納課窓口での納付にご協力願います。

納税相談窓口の延長

お仕事等で忙しい方の為に20時まで延長しています。税金および各種使用料の納付相談や納付もできます(釣り銭のないようにお願いします)。

5月25日(水) 5月26日(木)
6月15日(水) 6月16日(木)

住民税務課納税係

62・9722 窓1階0

特集

目次

みんなのひろば

たのしく子育て

ホットボイス

お知らせ

教育情報
だいちくん

社協
だより

各種団体

広告

キャッシュレス決済を活用したポイント事業

因 昨年度大変好評いただいた事業の第2弾です。5月1日から6月30日まではd払いで最大10%相当のポイントが戻ります！

因 町内の消費喚起と町外からの新たな消費の呼び込み、キャッシュレス化の推進のため、町内の対象店舗で対象のキャッシュレス決済でお支払いをした消費者に対して、決済金額の10%分のポイントを付与する事業を実施します。

因 キャッシュレス決済をした消費者（町外の方も対象です）

対象店舗 町内のキャッシュレス決済事業者加盟店

ポイント 決済金額の最大10%（1回あたり付与上限1,000円相当、1か月あたり付与上限5,000円相当）

対象キャッシュレス決済事業者及び実施時期 d払い（5月～6月）、PayPay（7月～8月）、auPAY（9月～10月）

※ポイント付与の対象となる決済方法は、店頭ポスターやそれぞれの決済アプリでご確認ください。

「d払い」のご相談は

■ドコモのキャッシュレス決済「d払い」スマホ教室

d払いを利用していても大丈夫！気軽に相談を。

■5月の毎週月・木曜日11時～12時（6月も同様の予定）

定各回4名 無料（要予約）

場ドコモショップ芽室店（東めむろ1条北1丁目2・1）

☎0120・333・899（10時～19時／第2水曜定休）

問 商工労政課商業振興係

☎66・5964

窓2階13



工場立地法の緑地等面積率の緩和について

因 町では、地域未来投資促進法に基づく、工場立地法上の特例措置として、条例により区域の区分に応じ特定工場の敷地面積に対する緑地等の面積率を緩和しました。

この条例に規定する緑地面積率を適用し、既存の緑地・環境施設を減少させる場合は、事前にご相談の上、届出をお願いします。

問 商工労政課工業労政係

☎66・5964

窓2階13



「芽室町ハローワーク」は町内事業所と就業希望者を応援しています！

因 「芽室町ハローワーク」は、求職と求人とのマッチングを行っています。芽室町内でお仕事をお探しの方、求人情報掲載希望の町内事業所は是非ご登録ください。

方 求人登録票・求職申込書（ホームページ・窓口備え付け）を提出

※無料

問 芽室町ハローワーク

（NPO法人Quercus内）

☎67・5144

（担当：商工労政課工業労政係）

芽室町ハローワーク

予約不要

休日・夜間相談会

休日 5/21(土) 10:00~18:00 6/11(土)

夜間 5/30(月) 20:00まで延長 6/6(月) 6/20(月)

町Facebook ハローワークHP

ピックアップ求人情報

雇用形態	仕事内容	就業時間	事業所名称
パート・アルバイト 2名	①原材料及び製品の分析作業（計量及び機械セット、結果記録他）〔派遣先：味の素食品北海道（株）〕 ②製造後のライン清掃・工場清掃業務、野菜食品の選別・箱詰め 他〔派遣先：ジェイエイめむろフーズ〕	①8:00～17:00 ②17:00～22:00	株式会社アスクゲートネクスス
パート・アルバイト 季節雇用 2名	観光案内・商品販売〔勤務場所：芽室公園売店〕	11:00～15:00(7/23～8/16は16:00まで)	芽室町観光物産協会 本通1丁目19番地
パート・アルバイト 季節雇用 ①1名、②4名	①フロント（受付、精算、電話対応、接客） ②コース管理（バンカーならし、落ち葉あつめ、芝刈り・散水、コース整備）	①8:00～17:00 ②5:00～16:00のうち8時間（変形労働制）	（株）帯広ゴルフ場 中美生5線34

※賃金などの詳細は、芽室町ハローワークまでお気軽にお問い合わせください。

※面接には芽室町ハローワークが発行する紹介状が必要です。

※随時紹介を行っておりますので、この求人の中でもすでに決定済となっている場合があります。

芽室消防団消防演習を実施します

日 5月29日(日) 15時～

場所 消防庁舎南側公共駐車場

※雨天時は芽室町健康プラザ

■消防演習に伴う交通規制

演習実施に伴い、消防庁舎南側の公共駐車場の利用規制と安全管理上の周辺の道路の一時通行止めを実施します。ご不便をおかけしますが、ご理解とご協力をお願いします。

(1) 公共駐車場利用規制

5月21日(土) 21時～

5月29日(日) 17時まで

(2) 道路の通行止め期間

「消防演習総練習」

5月28日(土)

5時30分～7時30分

「消防演習当日」

5月29日(日)

14時30分～17時

(3) 交通規制区間 左図のとおり

消防課消防係

☎ 62・2821

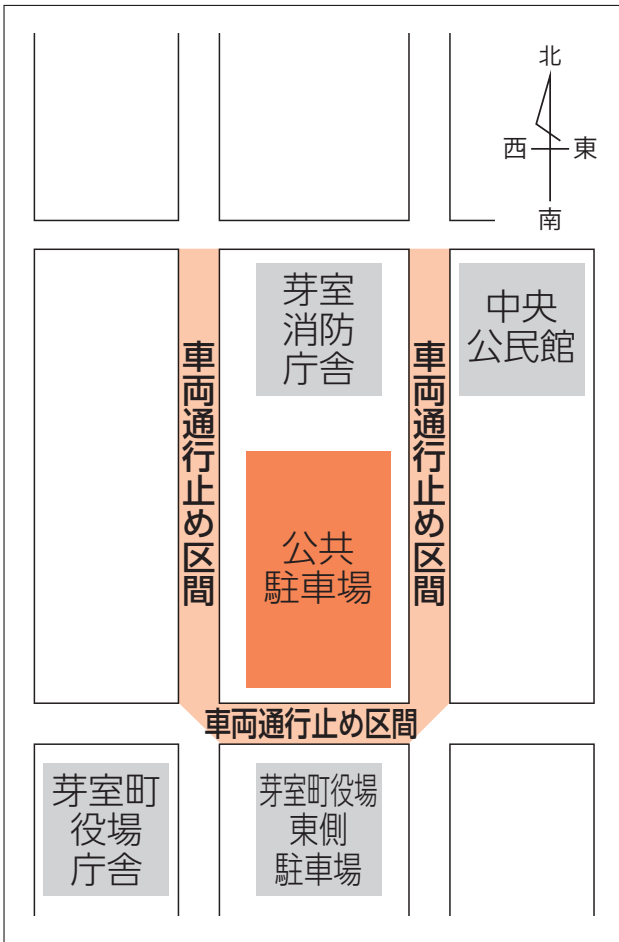

未来ミーティングでいただいた新嵐山へのご意見や質問にちよっと詳しくお答えします

新嵐山の情報がもっと欲しい!

未来ミーティングでは、新嵐山スカイパークが変わっていく様子や営業の状況などをもっと知りたいというご意見も寄せられました。

そこで今回は、「指定管理者や町が新嵐山について発信している情報はどこをみればいいのか?」にお答えします。

町の発信

1 町のフェイスブック

町のフェイスブックでは、「変わりつつある新嵐山」と題して、担当部署からタイムリーな発信が行われています。



2 町のホームページ

町のホームページには、新嵐山全体の活用計画「リユラルインザスカイパーク」を示しています。

新嵐山はさまざまな改革を行っていますが、この計画に基づいた一貫性のある取り組みを行っています。



指定管理者の発信

1 積極的なSNS

SNSは、フェイスブック、インスタグラム、ツイッターの3種類でタイムリーに配信中。



2 充実のホームページ

見やすく、内容も充実。宿泊の予約なども行える新嵐山スカイパークのホームページです。



町のLINE公式アカウントの「施設情報」ボタンからすぐに新嵐山スカイパークのホームページをチェックできます!

町民の皆さまへの耳寄りな情報は、すまいるの有料広告なども使って積極的に発信しています。

ぜひ、どれか一つでもお気に入り登録してみたいかがでしょうか?

すまいる5月号が発行される頃には、オオバナノエンレイソウなどの野草もきれいな見ごろを迎える季節です。

屋外広告物に関するお知らせ

■このような看板はありませんか

- ・しばらく点検していない
- ・接合部にサビや腐食がある
- ・風で揺れる

屋外広告物の掲出者には、これを適正に維持管理する義務があります。

過去には、十勝管内で屋外看板が支柱ごと倒れる事故が起きました。

定期的な点検に加え、強風や地震後などには直ちに点検を行い、老朽化による倒壊、落下のおそれがあるものについては、速やかに撤去、改修などの適切な措置を行ってください。

■屋外広告物とは：

次の要件すべてを満たすものを「屋外広告物」といいます。

非営利的なものであっても、要件をすべて満たせば屋外広告物となります。

①常時又は一定の期間継続して表示されるもの

②屋外・公衆に表示されるもの

③看板、立看板、はり紙、はり札、

広告塔、建物その他工作物等に掲出・表示されたもの

■設置には許可が必要です

屋外広告物の掲出には、原則として「北海道屋外広告物条例」に基づく許可申請が必要です。

(許可地域内において、1事業所あたりの表示面積が10㎡以内かつ高さが各許可地域の基準以下の物などは許可不要です)

なお、場所によって掲出可能な大きさや形態には違いがあります。屋外広告物の掲出を計画される方は一度お問い合わせください。

問 都市経営課建築住宅係

☎ 66・5961 ☎ 2階9

大規模な土地取引には届出が必要です

国土利用計画法は、適正かつ合理的な土地利用の確保を図るため、土地取引について届出制を設けています。

大規模な土地取引の契約をしたときは、権利取得者(売買の場合には買主)は、届出書に必要な書類を添付して、契約を結んだ日を含めて2週間以内に届出が必要になります。

■届出が必要となる面積

- ①市街化区域
2,000㎡以上の取引
 - ②市街化調整区域
5,000㎡以上の取引
 - ③都市計画区域外
10,000㎡以上の取引
- ※隣接地を同一の利用目的で取得し、全体面積が一定面積以上となるときは届出が必要となります。

問 都市経営課建築住宅係

☎ 66・5961 ☎ 2階9

生活・仕事・就職相談会

1「生活・仕事相談会」

☑生活や仕事、就職に関する相談会を実施します。秘密厳守、事前予約制。相談料は無料です。

☑生活・仕事についてお悩みの方
☐ 5月26日(木)

☑芽室町役場地下会議室3
① 9時30分～② 10時30分～
(各時間帯1人)

2「就職相談会」

☑A応募書類作成・面接コース

B就職・転職相談コース

※職歴、資格をもとに人事担当者が会いたくなる履歴書の書き方や面接対策のアドバイスも行います。

☑就職・転職についてお悩みの方
☐ 5月20日(金)

☑芽室町役場地下会議室3
① 10時～② 11時10分～
(各時間帯1人)

☑開催日の前日まで

☑問 自立相談支援事業所とかち生活

あんしんセンター

☎ 66・7112





農業委員会だより



農業者年金の加入可能年齢の引き上げについて

令和4年5月1日から農業者年金に加入できる年齢が、20歳以上60歳未満から20歳以上65歳未満に引き上げられました。

ただし、60歳以降に加入できる方は、国民年金の任意加入者に限ります。

※国民年金の任意加入者

国民年金の保険料納付済期間が480月(40年)に満たない60歳以上65歳未満の方で、年金額の充実に目的として、国民年金に任意加入している方。

△留意事項▽

1 60歳以降、農業者年金に加入する場合は、通常加入のみとなります。

2 農業者年金の被保険者資格は、60歳に達したときに自動的に喪失するため、引き続き農業者年金に加入する場合は、再度、農業者年金の加入手続きが必要になります。

3 農業者年金に加入すると、国民年金の付加年金保険料を納付する必要があります。

農業従事者等調査を実施します。

農地台帳を整備し、各種証明の発行や農地法許可事務を適正に行うため、調査を実施します。

調査方法

5月下旬に芽室町が実施する「農業経営実態調査」と併せて調査票を送付しますので、必要事項を記入のうえ提出をお願いします。

※農地所有適格法人は、毎年報告書を提出することになっており、農業従事者等の確認ができますので調査対象から除きます。

今月の農業委員会総会(予定)

5月27日(金) 15時30分

役場2階 会議室

※総会日程など変更になることがあります。

6月の総会に関する

各種申請は6月10日まで

問 農業委員会事務局

62・9732 窓2階14

身近な相談相手 民生委員児童委員

○民生委員児童委員は、民生委員法により厚生労働大臣から委嘱された無報酬のボランティアです。

○地域に暮らす身近な相談相手として、医療や介護、子育ての不安など町民の様々な相談に応じ、その課題が解決できるよう行政機関など必要な支援へのつなぎ役になります。

○主任児童委員は子どもや子育て家庭に関することを専門に活動しています。

○民生委員児童委員には、民生委員法に定められた守秘義務があり、相談内容が他の人に伝わることはありません。

○地区担当の委員がわからないときは、お住まいの町内会長・行政區長または、問までお問い合わせください。

※民生委員児童委員の任期は3年間で、令和4年11月30日に現在の任期が終了し、12月1日に一斉に改選されます。現在改選に向けて手続き中です。

問 健康福祉課社会福祉係

62・9723 窓1階2

6月1日は 人権擁護委員の日

○芽室町には4人の人権擁護委員があり、毎月第2・第4水曜日に「心配ごと相談」として皆さんからの相談をお受けしています。(詳しくは、P38社協だよりをご覧ください)。

相談は、差別やいじめ、離婚相談など家庭内の問題や隣近所とのめんどごとなど幅広い内容となっております。

相談内容は厳守され、難しい手続は一切なく、無料でお受けしています。

人権擁護委員とは、町長が町議会で見解を聞いて推薦し、法務大臣から委嘱されている方々です。

のざきみほこ
野崎美保子さん・今野幸夫さん・
なかかわ
中川ゆかりさん・白銀孝志さん

「特設人権相談所」を開設します

6月1日(水)

13時15分～15時30分

場 保健福祉センター2階 静養室

問 健康福祉課社会福祉係

62・9723 窓1階2

特集

目次

みんなの

ひろば

たのしく

子育て

ホット

ボイス

お知らせ

教育情報

だいちくん

社協

だより

各種団体

広告

弁護士の無料相談会

因 釧路弁護士会のご協力をいただき無料法律相談会「春のすずらん一斉相談」を開催します。

相談内容はローン返済、家庭問題、など多岐にわたっており、ので、お気軽にご相談ください。

なお、予約制のため、事前の申し込みが必要となります。

日 5月17日(火) 13時～17時

場 芽室町役場 健康福祉課

申 5月16日(月)まで

万 健康福祉課社会福祉係までお申し込みください

問 健康福祉課社会福祉係

☎ 62・9723 窓1階2

公立芽室病院のコミュニケーションペーパー

わ
「Wa!」
始まりました！

年4回すまいるに折り込みます！
町民のみなさまに身近な公立芽室病院をよろしくお願いします！

問 公立芽室病院事務局
☎ 62・2811



献血にご協力ください

移動献血車が来町しますので、ご協力をお願いします。

日 6月15日(水)

場 エア・ウオーター物流株式会社帯広営業所

9:30～10:20

場 株式会社 北海運輸

10:50～11:50

場 芽室町保健福祉センター

13:30～15:20

場 エム・エス・ケー農業機械 株式会社

16:00～16:30

日 6月16日(木)

場 雪印種苗株式会社帯広営業所

9:30～10:40

場 十勝農業試験場

11:10～11:50

場 芽室町役場

13:30～14:40

場 芽室自動車学校

15:20～16:20

日 6月17日(金)

場 日本甜菜製糖株式会社

9:30～11:10

場 芽室町農業協同組合

13:00～16:00

因 ○輸血用血液の安定供給のため、献血へのご協力は不要不急の外出にあたりません。

問 健康福祉課社会福祉係

☎ 62・9723 窓1階2



芽室の歴史探訪

このまち大好き！

昭和四十八(一九七三)年開校の新芽室中学校は、開校後から「個に応じた指導」という時代の要請に対応するために生徒数が多過ぎるのではないかという疑問や意見が出されるようになってきた。

そこで、関係者により検討が重ねられた結果、市街地二校案がまとまり、平成四(一九九二)年四月、芽室中学校から分離して芽室西中学校として開校した。通学区は、芽室西小学校の通学区と同一とした。

校舎は、ミズバショウの花をイメージして設計されており、一線校舎と二線校舎の間にあるドームは図書室である。

開校後は、芽室西中学校もまた新設校として新しい歴史を刻むべく、不断の努力を重ねてきた。中でも、挨拶運動の定着と部活動の充実が芽室西中学校の伝統として定着し、今日に至っている。

また、近年では、「特色ある教育活動」～郷育・夢育～として、地域ボランティア、食農



その83

「芽室西中学校」

(芽室町芽室南二線三〇番地)

芽室歴史探訪会 土岐 一雄

教育、宿泊学習を取り上げている。

なお、同二一八(二〇一四)年度より、同校も芽室西小学校と同一の学校選択制(特定地域選択制)を導入しており、令和四(二〇二二)年二月末現在、この制度を利用して通学している西中学校の生徒は四名である。

当校は、開校以来、十年毎に周年事業を実施しており、直近では令和三(二〇二一)年十二月、「未来に向かって進み続けよう」芽室の雄大な自然と共に『をテーマとした開校三十周年記念事業が行われた。

引用・参考文献

「開校十周年記念誌 みずばしゅう」

芽室西中学校開校十周年記念協賛会

平成十三年十一月発行

「開校二十周年記念誌 みずばしゅう」

平成二十三年十月二日発行

「令和四年度入学校選択制の御案内」

芽室町教育委員会

「芽室町百年史」

芽室町役場

平成十二年発行

健康

マルチスライスCT肺がん検診のお知らせ

マルチスライスCT検査は、喫煙者、受動喫煙の機会が多い方、血縁に肺がんの人がいる方におすすめてです。早期の肺がんは、咳や痰、胸痛など自覚症状が少なく、発見がされにくいため、検診での早期発見が重要です。

この検査は胸部断層撮影という手法で、特徴は検査時間が短く、広範囲で立体的な画像の撮影が可能で、X線検査より精度が高く、早期段階の小さながんの発見に有効です。

対 35歳以上の市民の方
日 6月22日(水)・23日(木)・24日(金) 15時～15時20分
場 公立芽室病院

料 胸部断層撮影 8000円

・喀痰検査(希望者のみ) 1200円

※喀痰検査単独は不可

定 各日10人

申 6月6日(月)

問 健康福祉課保健推進係

62・9723 窓1階②

脳ドックのご案内

～好評受付中～

脳ドック、好評です。ご希望の方はお申込みください。

対 ①昭和23年4月1日～昭和63年3月31日生まれ(該当年度35歳以上74歳以下)

②昭和23年3月31日以前生まれ(該当年度75歳以上)※①、②ともに令和3年度の脳ドック受診者は除く

定 ①106人 ②4人

(4月21日現在)

方 来庁での申し込みをお願いします。電話申込みは不可。代理申込みは、ご家族のみ。脳ドック受診者は、同じ年度内に若年健診・国保特定健診を受けられません。

料	帯広協会病院	19,600円
	帯広厚生病院	21,600円
	北斗病院	60歳未満 17,800円 60歳以上 20,800円
	西おびひろ脳神経クリニック	60歳未満 15,700円 60歳以上 17,100円
	(新)十勝ヘルスケアクリニック	17,000円

国民健康保険加入者は、特定健診受診券をご持参ください(74歳以下はフリーム色、75歳以上は水色)。

問 健康福祉課保健推進係

62・9723 窓1階②

子宮頸がん・乳がん検診のお知らせ

近年、子宮頸がん・乳がんの罹患者は、増加傾向にあり、若い世代での罹患が増加しています。早期発見には定期検診が重要です。

町では、巡回検診(6月・9月・令和5年1月)を実施し、対象者へ無料クーポン助成も行っています。

◆子宮頸がん検診

対 20歳以上の市民の女性

内 細胞診(頸部)※希望の方は、経膈超音波検査も可。

料 1,700円(経膈超音波検査800円)

◆乳がん検診

対 40歳以上の市民の女性

内 マンモグラフィ検査

料 40～49歳 2,000円

50歳以上 1,700円

※いずれも令和3年度受診者を除く。

日 6月13日(月)：14時～19時

6月14日(火)：8時30分～11時

※両日、託児あります

場 保健福祉センターあいあい21

申 5月23日(月)

方 LINE公式アカウントから申込みます!

①表紙のQRコードから友だち登録
②「通常メニュー」→「申請・手続き」をタップ

③日程、検診項目を選択し、情報を入力し、申込みが完了。

◆対象者への無料クーポン券の送付時期 5月中旬(予定)

対 ◇子宮頸がん検診20歳、25歳、30歳、35歳、40歳

◇乳がん検診40歳、45歳、50歳、55歳、60歳※ともに4月1日の年齢

6月の巡回検診も対象です。ぜひこの機会に!

問 健康福祉課保健推進係

62・9723 窓1階②

成人歯科検診のお知らせ

内 柏樹学園と同日開催です。

歯科検診で、歯と口の健康を守りましょう。歯科医師の診察と歯科衛生士の指導が受けられます。

対 町内在住の20歳以上の方

日 6月15日(水) 9時～11時30分

場 中央公民館 ロビー

料 700円 定 20人(要予約)

申 5月18日(水)

問 健康福祉課保健推進係

62・9723 窓1階②

特集

目次

みんなのひろば

たのしく子育て

ホットボイス

お知らせ

教育情報

社協だより

各種団体

広告

出前健康講座のご案内

保健師、栄養士などがお話しに伺います！

「地域」「企業」「グループ」などの団体を対象に専門の職員が訪問して講演します。

感染症の感染リスクを最小限に抑えるため、手指消毒やマスクの着用をはじめ、感染リスクの高くなる「3密」を避けるなど、新しい生活様式をもとに、適切な感染防止の措置を講じていただくようお願いします。

申込み時に感染症対策チェックリストに基づき、実施時間の短縮の検討(30分～1時間以内等)、体調不良の有無の確認と体調不良の人に対して参加自粛のお願い(発熱、咳、だるさ、風邪症状等)、参加者名簿の提出(参加者から感染が確認されたときの連絡先の把握)等を確認しますのでご協力ください。

働く世代編 健康福祉課保健推進係 ☎62-9723 窓1階②

シニア世代編 高齢者支援課介護予防係 ☎62-9724 窓1階③

働く世代編	シニア世代編
・20～30代のメタボ予防	・高齢者の健康管理
・生活習慣病を予防しよう	・認知症予防
・やっぱり必要ながん検診	・高齢者の歯の健康
・受けたままにしない！検査結果の活かし方	・高齢者の運動
・身体を守る食生活	・認知症サポーター養成講座
・女性のための講座(更年期、女性のがん、乳がん自己チェック)	・高齢者の権利を守ろう(遺言や財産管理等)
・禁煙～タバコをやめる方法	・後期高齢者医療制度について
・お酒との上手な付き合い方	・地域包括支援センターについて
・腰痛予防体操(生命の貯蓄体操体験)	
・メンタルヘルスのセルフケア	
・歯と口の健康	
・感染症の予防法(インフルエンザ、食中毒など)	

対象者に合わせたメニューをご用意しています。
メニューは一例ですので、ご要望をお伝えください。

※健康に関する内容は健康ポイントの押印対象になります。

健康コラム 第2回

「むし歯」と「歯周病」

～6月4日から10日は歯と口の健康週間です～

■歯を失う2大原因は「むし歯」と「歯周病」です。

歯を失う原因は加齢ではなく、「むし歯」と「歯周病」です。歯を失うと、噛む力の低下による胃腸障害、かみ合わせの悪化による運動機能の低下など、様々な問題を引き起こします。

また、歯周病が進行すると、歯周病菌が血流に乗って全身に運ばれ、糖尿病や動脈硬化、心筋梗塞など、様々なからだの病気を引き起こすことがわかっています。

■喫煙と歯と口の健康の関係

たばこの煙や成分は、口の中に入ると粘膜や歯ぐきから吸収されます。吸収されたたばこの有害物質は、血管を収縮し、歯ぐきの血流を減少させます。血液循環が悪化して歯ぐきに十分な酸素がいきわたらなくなると、歯周ポケットの中で歯周病の原因となる細菌が繁殖しやすくなります。喫煙による歯科疾患のリスクは、1日10本で5.4倍、10年以上吸っている人と4.3倍に上昇し、重症化しやすくなります。

■むし歯や歯周病をよせつけない生活習慣

- ①規則正しい生活
- ②間食は時間を決めて
- ③ストレスをためない
- ④たばこを吸わない
- ⑤深酒をしない
- ⑥1日1回は時間をかけた歯磨きを
- ⑦定期的に歯科検診を受ける

■効果的な歯磨き法をマスターしよう

- ①力を入れすぎない…歯ブラシはペンを持つように
- ②みがく順番を決める…みがき残しなくなります
- ③毛先を軽く当て、小刻みに動かす

※歯と歯の間、歯茎の境目、奥歯の溝と奥歯の奥は特に磨き残ししやすいところなので、注意しましょう。

■歯科検診を受けましょう

歯と口は、「よくかんでおいしく食べる」「会話を楽しむ」等、生活するうえで大切な役割があります。定期検診を習慣づけることが将来歯を失わないための最も有効な方法です。検診では、歯磨きなど自分に合ったセルフケアについても知ることができます。

☎健康福祉課保健推進係
62-9723 窓1階②

令和3年度下半期 町長交際費

令和3年10月～令和4年3月の支出額

727,944円

月	日	内 容	項 目	金 額
10月	8日	葬儀対応(6件)	弔 慰	30,000
	14日	道外関係機関訪問の際の土産代(1件)	渉 外 費	3,230
	18日	葬儀対応(6件)	弔 慰	30,000
	19日	道内関係機関等の表敬訪問の際の土産代(2件)	渉 外 費	8,790
	26日	葬儀対応(1件)	弔 慰	20,000
	27日	葬儀対応香典袋	そ の 他	1,584
	27日	葬儀対応(6件)	弔 慰	30,000
	28日	魅力発信事業に係るランチミーティング(4人分)	渉 外 費	4,000
	29日	道内関係機関等の表敬訪問の際の土産代(2件)	渉 外 費	5,900
11月	5日	葬儀対応(1件)	弔 慰	5,000
	9日	葬儀対応(6件)	弔 慰	30,000
	10日	葬儀対応(1件)	弔 慰	20,000
	12日	道外関係機関等の表敬訪問の際の土産代(4件)	渉 外 費	11,720
	15日	道外関係機関等の表敬訪問の際の土産代(1件)	渉 外 費	2,970
	15日	東神楽町・北大・芽室町三者ミーティングに係る懇親会(1人分)	渉 外 費	5,000
	17日	道外関係機関等の表敬訪問の際の土産代(6件)	渉 外 費	4,800
	22日	葬儀対応(6件)	弔 慰	30,000
	25日	高額寄付者へのお礼	渉 外 費	3,000
12月	28日	東京芽室会秋の交流会(1人分)	渉 外 費	6,000
	1日	帯広圏地方拠点都市地域意見交換・懇親会(1人分)	渉 外 費	6,000
	6日	葬儀対応(6件)	弔 慰	30,000
	13日	芽室町地方創生アドバイザーとの懇親会(2人分)	渉 外 費	10,000
	15日	葬儀対応(6件)	弔 慰	30,000
	22日	道外関係機関等の表敬訪問の際の土産代(1件)	渉 外 費	2,950
	22日	ノアソビSDG s フォーラム in 芽室町歓迎レセプション(1人分)	渉 外 費	7,000
1月	6日	葬儀対応(6件)	弔 慰	30,000
	13日	葬儀対応(1件)	弔 慰	5,000
	17日	葬儀対応(6件)	弔 慰	30,000
	24日	葬儀対応(6件)	弔 慰	30,000
	28日	葬儀対応(6件)	弔 慰	30,000
	29日	葬儀対応(1件)	弔 慰	10,000
2月	3日	葬儀対応(6件)	弔 慰	30,000
	10日	葬儀対応(6件)	弔 慰	30,000
	15日	葬儀対応(6件)	弔 慰	30,000
	24日	葬儀対応(6件)	弔 慰	30,000
3月	4日	葬儀対応(1件)	弔 慰	10,000
	7日	葬儀対応(6件)	弔 慰	30,000
	15日	葬儀対応(6件)	弔 慰	30,000
	24日	葬儀対応(6件)	弔 慰	30,000
	29日	葬儀対応(6件)	弔 慰	30,000
	30日	葬儀対応(1件)	弔 慰	5,000

区 分	件 数(件)	金 額(円)
渉 外 費	14	81,360
慶 祝	-	-
弔 慰	121	645,000
餞 別	-	-
そ の 他	1	1,584
計	136	727,944

※弔慰費について…各種行政委員を務められた方々は、それぞれの立場において本町行政に特にご尽力いただいたという理由で、異なる弔慰額になっています。

問政策推進課広報広聴係 窓2階⑥

☎62-9721 ✉k-kouhou@memuro.net

芽室町ふるさと応援寄附金の運用状況公表(いただいた寄附金)

本町では、平成21年8月から施行された芽室町ふるさと応援寄附条例並びに芽室町寄附金管理基金条例に基づき、毎年多くの皆様から寄附金をいただいています。

寄附金につきましては、寄附者の皆様の芽室町への想いを大切に、まちづくりに有効に活用します。

●寄附金の受領状況(令和3年10月～令和4年3月までにいただいた寄附金)

使途希望区分	件数 (ふるさと納税以外分)	金 額 (ふるさと納税以外分)
農業・商工業の振興に関する事業	5,157件 (2件)	16,102,000円 (800,000円)
教育・文化の振興に関する事業	833件 (3件)	3,655,000円 (1,250,000円)
ゲートボール等のスポーツの振興に関する事業	720件 (0件)	3,103,000円 (0円)
子育て支援・青少年健全育成に関する事業	2,698件 (2件)	9,523,000円 (350,000円)
福祉・コミュニティ活動の推進に関する事業	380件 (3件)	2,029,000円 (650,000円)
公立芽室病院の運営に関する事業	529件 (16件)	6,230,000円 (2,250,501円)
自然環境・地域景観の保全に関する事業	1,038件 (1件)	5,193,000円 (100,000円)
その他の事業 (上記以外の事業を指定及び一般行政振興)	3,044件 (7件)	23,909,000円 (1,480,000円)
合 計	14,399件 (34件)	69,744,000円 (6,880,501円)

※これまでにいただいた寄附金のうち、予算化されていないものは、すべて芽室町寄附金管理基金に積立てており、今後も大切に活用させていただきます。

寄附金の使い道の一部をご紹介します！

★教材・教具整備事業(小学校、中学校)

吹奏楽楽器の購入

芽室小学校に、トロンボーン、ユーフォニウム、西小学校にシンバル、芽室中学校にトロンボーン、ホルン、トランペットを整備しました！
写真は、芽室小学校で撮影したトロンボーンとユーフォニウムです。



★学校給食センター施設維持管理事業

連続炊飯システムの購入

おいしい給食のごはんを炊き上げる大きな炊飯機器が老朽化していたため、更新しました！

31ページでご紹介している活用事業のうち、ほんの一部ですが、具体的な使い道をご紹介します。
★マークの事業です。

このように様々な事業の費用に充てています。
想定よりも早く更新ができたり、新しい事業の財源として活用するなど、まちづくりの貴重な財源の一つとなっています。



★児童生徒支援事業

教育支援センターの備品の購入

この春から中央公民館に移転した「教育支援センターゆうゆう」の備品を新しくしました！

多様性のある子どもたちに多様な学びの場を提供できる体制を整えています！

芽室町ふるさと応援寄附金の運用状況公表(寄附金の使い道)

芽室町ふるさと応援寄附金(令和3年度)

芽室町では、毎年多くの皆さま方から寄附金をいただいています。

寄附者の皆さまの芽室町への想いを大切に、まちづくりに有効に活用しています。

■有効に活用させていただいています(寄附金の具体的な使い道)

寄附者の使い道の希望	活用した寄附金(円)	活用された事業
教育・文化の振興に関する事業	1,804,000	小学校施設維持管理事業
	2,801,000	教材・教具整備事業(小学校)★
	1,674,000	中学校施設維持管理事業
	1,810,000	教材・教具整備事業(中学校)★
	36,000	ふるさと歴史館維持管理事業
ゲートボール等のスポーツの振興に関する事業	467,000	屋外体育施設維持管理事業
福祉・コミュニティ活動の推進に関する事業	3,575,000	地域集会施設維持管理事業
公立芽室病院の運営に関する事業	8,500,501	公立芽室病院運営費
自然環境・地域景観の保全に関する事業	598,000	町有林管理事業
	2,600,000	都市景観啓発・普及事業
	7,195,000	公園施設等維持管理事業
	1,275,000	花菖蒲園維持管理事業
一般行政振興	105,000	広報事業
	348,000	町立保育所施設維持管理事業
	104,000	子どもの居場所づくり推進事業
	1,289,000	子どもセンター施設維持管理事業
	1,400,000	街灯維持管理事業
	2,286,000	地域防災対策事業
	2,436,000	消防団運営事業
	1,010,000	児童生徒支援事業★
	740,000	教材・教具整備事業(中学校)★
	14,464,000	学校給食センター施設維持管理事業★
	9,216,000	学校給食管理運営事業
	971,000	公民館施設維持管理事業
	941,000	図書館維持管理事業
	91,000	在宅福祉サービス事業
	3,999,000	図書・視聴覚資料の貸出・保存事業
交通安全事業	240,000	子どもの安全安心確保対策事業
社会福祉に関する事業	100,000	在宅福祉サービス事業
敬老祝金事業	300,000	敬老祝金支給事業
保健福祉センターの運営費	200,000	保健福祉センター維持管理事業
犬猫の譲渡活動	40,000	狂犬病予防対策事業
食育事業	225,000	食農理解促進事業
緑化推進	54,000	町有林管理事業
チーズ産業振興	8,000	畜産業を振興するための基本事務
公立学校の洋式トイレ化事業	10,000	小学校施設維持管理事業
芽室小学校の図書整備	1,000,000	教材・教具整備事業(小学校)
消防団活動	50,000	消防団運営事業
図書購入費	2,050,000	図書・視聴覚資料の貸出・保存事業
合 計	76,012,501	

 総務課総務係
  62-9720
  s-soumu@memuro.net
  2階6

だいちゃん

教育委員会

だいちゃんでは、まちの教育情報をお伝えしています。
編集は教育委員会が担当しています。

〒082-8651 芽室町東2条2丁目14番地
(教育推進課) ☎ 0155-62-9729 2階16
(生涯学習課) ☎ 0155-62-9730 2階15

●芽室町教育ガイド

<http://www.memuro.net/administration/soshiki/kyouikuinkai/index.html>



4月19日(火)に、上美生小学校で二計測を実施しました。
先生方の優しい声掛けのもと、1年生は初めての二計測を
経験。6年間の成長が楽しみです！

補助金・助成金で 学びをサポート

教育委員会では、文化・スポーツ活動や教育について、補助金や
助成金を出し、学びをサポートしています。



① 就学援助

内町では、経済的理由によって学用品費や給食費などの支払いが困難と認められる児童生徒の保護者に対し、就学費の援助を行っています。認定は申請月の翌月からとなります。申請が遅れますとその分援助月数が少なくなりますのでお早めに申請願います。

なお、認定は令和3年中の収入合計額をもとに家族構成などを考慮して行われます。

☎ 62・9729

問 教育推進課教育推進係



② 私立高等学校生徒授業料補助

内 令和2年度より私立高等学校の授業料実質無償化が開始されましたが、国や道の支給上限を超える授業料が必要な私立高等学校に通う生徒の保護者に対し、授業料の一部補助を行います。

補助金額は月額3,000円以内です。なお、授業料の自己負担額が月額上限に満たない場合はその金額が上限となります。

また、自己負担額がゼロの場合

は、補助対象であっても補助金の交付はありません。

対象は次の計算式で算出された額が154,500円未満の世帯です。

【計算式】市町村民税の課税標準額×6%－市町村民税の調整控除の額－154,500円

方 申請書、口座申出書、町民税・道民税特別聴取税額の決定・変更通知書の写し、または納税通知書の写し

申請書等は教育委員会に備えてあるほか、町ホームページからダウンロードもできます。

申 7月1日(金)～7月29日(金)まで

問 教育推進課教育推進係

☎ 62・9729

③ 大学等奨学金随時申請受付中

内 大学等(短大、専門学校を含む)に通う生徒を対象に奨学金の貸付を行っています。

貸付金額は、入学年度は最大80万円、それ以外の年度は最大50万円です。

また、令和5年度の入学が決定

した方への年度別貸付も受付中です。
詳しくは、お問い合わせください。
くか、町ホームページをご覧ください。

問教育推進課教育推進係
 ☎62・9729



④全国・全道大会出場者助成

文化およびスポーツで優秀な成績を収め、各種全国・全道大会に出場する町内在住の小学生・中学生・高校生に対して、その経費の一部を助成しています

〔全道大会〕

■助成対象者 小学生・中学生

■助成対象経費

宿泊料(8,000円を上限とした宿泊料の実費)、交通費(芽室町から大会会場までの公共交通機関運賃などの実費)

■団体 大会選手登録者

■引率者

町内で活動するチームなどの指揮者・監督者および中学校部活動の顧問教諭などであること。町外の団体の指導者・監督は対象外とします。

■その他

主催者および関係団体から参加経費の助成・補助がある場合はその額を差し引いた額を補助対象経費とします。

〔全国大会〕

〈小学生・中学生〉

■助成対象経費

全道大会と同じ
※団体・引率者・その他についても全道大会に準じます。
〈高校生〉

北海道内で開催される全国大会は対象外。

■助成額 1人15,000円以内

該当になる大会や助成額など、詳細についてはお問い合わせください。

問生涯学習課 ☎62・9730

※中学校の部活動については、主に学校からの申請になりますので、教育推進課教育推進係(☎62・9729)へご連絡ください。



教育情報

今月の教育委員会会議

☎5月26日(木)16時

場芽室町役場2階会議室7

※日程変更や非公開の議件もありますので事前にお問い合わせください。

問教育推進課教育総務係

☎62・9729



文化情報

町民文芸誌「芽室文芸第48号」原稿募集

昭和48年以来毎年発行している「芽室文芸」は今年で49年を迎えます。一人でも多くの皆さんからのご寄稿をお待ちしています。

■募集作品 創作・随筆・評論・生活記録・詩・俳句・短歌・川柳

紀行文・小説など未発表のもの。

■原稿用紙 教育委員会社会教育係、図書館、めむろ町民活動支援センターにありますのでご希望の方はお申し出ください。詳しい内容は原稿用紙と一緒に投稿者へ配布しているチラシをご覧ください。

☎8月31日(水)

■提出先 教育委員会社会教育係、図書館、めむろ町民活動支援センター

■注意点 メール、FAXでは受け付けませんので各自でプリントして提出をお願いいたします。文集など他紙からのコピーはご遠慮願います。

問手島 節子

☎62・4854



学校支援ボランティアハンドブックを作成

これまでの学校支援ボランティア活動を紹介する、活動事例ハンドブックを作成しました。

学校支援ボランティア活動は、学校の教育活動や環境整備などを支援する活動です。学校外の人とかかわりで得られる、教科書では学ぶことのできない体験から、子どもたちの豊かな人間性、社会性を育むことをねらいとしています。

資格などは不要ですので、「こんな活動ならお手伝いできるかも…」など、興味のある方はぜひお力を

特集

目次

みんなのひろば

たのしく子育て

ホットボイス

お知らせ

教育情報
だいちくん

社協
だより

各種団体

広告

お貸しください。ボランティアは随時募集中です。

ハンドブックはホームページに掲載の他、芽室町中央公民館に備えて付けてありますので、ご一読ください。これからも地域と学校と一緒に、子どもたちを見守り、支えます。

生涯学習課社会教育係

☎ 62・9730



▲ホームページ

公民館情報

公民館講座のお申込みは
公民館指定管理者へ

☎ 62-4680

5月19日(木)9時から受付開始

※対象は町内にお住まいの方および町内の職場にお勤めの方です。

※申込者が多数の場合は、お断りすることがあります。

※常広市文化スポーツ振興財団のホームページからもお申込みいただけます。

託児は無料です。お気軽にお申し込みください

※公民館講座で託児をご希望の方は受講日の、10日前までにお申し込みください。



シルクスクリーンプリント講座

シルクスクリーンプリントで、オリジナルの作品を作りましょう。

☑ シルクスクリーンとは、孔版印刷の一種でメッシュ状の版に孔(あな)を作り、孔の部分にだけインクを落として印刷するシンプルな印刷方法です。この印刷方法で、シンプルなモチーフを組み合わせてオリジナルの模様を作って、春らしいオリジナルのバンダナもしくはランチョンマットを作りましょう。



☐ 6月11日(土) 10時〜12時

全1回

場 3階 美術工芸室

定 7名

¥ 各1,000円

(うち材料費500円)

■ 持ち物 汚れてもよいエプロン、ふきん、筆記用具

■ 講師 江崎 千春 先生

☐ 6月5日(日)

公民館こども向け講座

父の日☆企画

ポップアップブック
スカード作り

☑ 今年は6月19日(日)が父の日です。



開くと飾りが飛び出したように見えるメッセージカードを作ります。お父さんのイメージに合わせて、オリジナルなカードを作って、日頃の感謝の気持ちを伝えましょう。

☐ 6月18日(土)

【1回目】10時〜12時

【2回目】13時〜15時 全2回

場 3階 美術工芸室

¥ 500円(材料費)

☑ 芽室町の小学校に通う小学3年生〜6年生

定 各10人

■ 持ち物 はさみ、カッター、カッターマット、長めの定規、ボンド、つまようじ、4センチ角程度の大きさの写真(1枚〜数枚)

■ 講師 紙あそび製作所ペパル

木幡 典子 先生
☐ 6月6日(月)

催し物(大ホール)

十勝民謡決勝大会

☐ 5月22日(日)

開場12時30分 開演13時

¥ 500円(※関係者以外の方もご入場いただけます)

※催し物の予定は、中止または変更になる場合があります。ご了承ください。

図書館情報

イベント・講座のお申込みは
芽室町図書館

☎ 62-11166

※先着順のイベント・行事については定員になり次第締め切ります。※予定している行事は状況により中止や変更となる場合があります。ご了承ください。最新情報は図書館ホームページか公式ツイッターでも確認できます。



ホームページ



twitter

催事案内

■日曜おはなし会

毎週日曜日 11時～11時30分

■幼児コーナー

■おやこっこおはなし会

5月21日(土)、6月18日(土)
14時～15時

■赤ちゃん向けおはなし会

■はじめのいっぽ

6月15日(水) 11時～11時30分

■除籍済み資料配布

6月5日(日) 10時30分～11時30分

■除籍済み資料配布

■展示コーナー

■北の大地が育んだ「アイヌ文様の美」木工展

開催中～5月28日(土)

※最終日は14時まで

■消費者協会パネル展

6月1日(水)～27日(月)

芽室町消費生活センターの相談受付状況や悪徳商法の手口などをパネルで展示します。

休館のお知らせ

6月28日(火)～7月3日(日)の間、

蔵書点検のため休館します。

■本・雑誌の貸出冊数拡大

期間 6月15日(水)～27日(月)

冊数 15冊まで(通常10冊)

■視聴覚資料の貸出期間延長

期間 6月22日(水)～27日(月)

貸出期間 2週間(通常1週間)

図書館パート職員募集

芽室町図書館の全ての資料と台帳を突合する蔵書点検業務の補助作業員を募集します。

対町内在住の方 定5人

6月28日(火)～7月1日(金)

9時～17時(昼食休憩1時間)

5月27日(金)必着。芽室町指定履歴書(図書館備え付け、町ホームページ等)に必要事項を記入して図書館に提出してください。

¥951円(時給)

■選考方法 書類選考

司書のオススメ

今月の担当司書 阿部 規智子

『こねこが』

まつおか たつひで／著 めくるむ
大型連休も過ぎ、緑がますます濃くなる季節になりました。
草花の中をお散歩しているこね



こねこが、様々な生き物に出会います。目がひっこむかたつむりに驚き、きれいなちようちうをよく見ようと近づきます。目に映るものの全てが新鮮で、興味を持って近づこうとするこねこの姿に、お子さんも共感することでしょう。本書を開いてお子さんと一緒に、野の生き物とのわくわくする出会いを楽しまれてはいかがでしょうか。

スポーツ情報

町民登山会のお知らせ

内日高山脈北端に位置する佐幌岳(1059m)を狩勝峠から登り、スキー場側に降りる約5時間の山旅です。

5月29日(日)

¥2,500円

定30人

郵便またはメールで①住所②氏名③生年月日④電話番号をお知らせください。なお、定員になり次第締め切ります。参加申込された方に登山会要綱をお送りします

5月25日(水)

問 芽室山の会 上島(メールのみ)
hushimidake@gmail.com

第42回全町ゲートボール大会

ゲートボールは芽室町「発祥」のスポーツです。ぜひ、気軽に参加してください！たくさんのご参加お待ちしております！

1部 6月25日(土)

2部 6月26日(日)

開会式 8時

■健康プラザ

対町内在住者または勤務者

■チーム編成

地域単位での編成を基本とします。職場単位で参加の場合は、団体名、チーム名を明記のうえ、お申込みください。参加チーム数は制限しません。チームは登録制とし、5名の競技者及び3名以内の交代競技者によって構成し、うち1名を主将とします。

5月27日(金)

生涯学習課スポーツ振興係

62・9730

62・7037

問 生涯学習課スポーツ振興係

62・9730

主 芽室町 芽室町教育委員会

主 芽室町ゲートボール協会

特集

目次

みんなのひろば

たのしく子育て

ホットボイス

お知らせ

教育情報

社協

各種団体

広告

5月25日(水)は

チャレンジデー!!

☑ チャレンジデーは、運動やスポーツをするきっかけをつくり、健康意識を高めることを目的として開催します!

本年度のチャレンジデーはコロナ禍のため事業規模を縮小し、ラジオ体操やウォーキングなどの屋外での運動や、各個人での参加を主体に実施します。当日は15分以上の運動を実施し、チャレンジデー実行委員会までご連絡をお願いします。

ラジオ体操を行いたいけど音源が無いという町内会や行政区、団体などがありましたらCDを貸出しますので、5月18日(水)までに生涯学習課スポーツ振興係までご連絡ください。

☎ 生涯学習課スポーツ振興係

62・9730

パークゴルフ教室開催のお知らせ!

☑ プレーン中におけるルールやマナー等を親切・丁寧にお教えします。

☎ 5月28日(土) 9時~

場 芽室南パークゴルフ場

☑ 芽室町在住の方および芽室町パークゴルフ協会員

☑ 不要。現地にお集まりください。

☎ 芽室町パークゴルフ協会 橋本

62・2384

北海道十勝スカイアース北海道リーグ開幕!

☑ 芽室町と包括的連携協定を締結している北海道十勝スカイアースがついに開幕戦を迎えます。昨シーズンは、北海道リーグを優勝し、JFL昇格をかけた全国地域チャンピオンズリーグに出場しましたが、予選敗退となりました。今年こそ、JFL昇格を果たすため、新加入6名の選手を迎え入れ、2022シーズンを闘います。今年は、2年ぶりの有観客試合の予定です。ぜひ、新生スカイアースの応援に行きましょう!!

場 幕別陸上競技場

13時キックオフ

☎ 5月15日(日)

¥ 入場無料

☎ 生涯学習課スポ

ーツ振興係

62・9730



※新加入選手6名

ねんりんインフォメーション

工作教室のお知らせ

ふるさと歴史館「ねんりん」では、毎月第2、第4土曜、日曜日に身近な材料を使った工作教室を実施しています。新型コロナウイルス感染対策のため、一度に参加する人数制限を設けています。希望される方は電話にてお問い合わせください。

■受付時間 ①9時~11時 ②13時~15時30分

ふるさと歴史館「ねんりん」 ☎61-5454

芽室町美生2線38番地(集団研修施設かっこう隣)

■開館時間 9時30分~16時30分

■休館日 火・水曜日・年末年始

5月 おうちのメッセージカード

5月の工作教室は都合により中止となります



6月 和とじのメモ帳

和紙を表紙にした昔ながらの閉じ方で作る小さなノート作りです。

6月11・12・25・26日



■ご利用ください!団体向けの無料体験メニュー

会場や製作時間、作業工程などは、参加者の人数や年齢層に合わせて対応します。体験希望日の30日前までにお申込みください。

■工作メニュー

ラップ芯の小物入れ / 的当てゲーム / ビッグヨーヨー / ぐにやぐにやダコ / ハロウィンのミニハット / クリスマスオーナメント / 段ボールの羽子板 / 雪だるまのオブジェ / ステンドグラス / くるくる風車

芽室町社会福祉協議会は、地域福祉事業と介護保険事業が一体となり、「支えたり」「支えられたりする」地域共生型のめむろの実現を目指します。

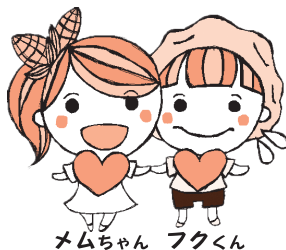

メムちゃん フクくん

総務課、地域福祉課、介護事業課の3課と調整機能をもつ特命担当で構成されています。

◎直通電話を開設しました。

居宅介護事業所 (ホームヘルパー) ☎29-1192
居宅介護支援事業所 (ケアマネジャー) ☎29-1193

めむろ



だより

No.422

令和4年5月号



「社協」とは、社会福祉協議会の略称です。

〒082-0014

北海道河西郡芽室町東4条4丁目5番地

芽室町保健福祉センター(あいあい21)

☎62-1616 FAX62-1657

芽室町社会福祉協議会公式HP

<https://www.memuro-syakyo.jp/>

地域の福祉活動 応援します!!

地域福祉活動助成金・地域福祉基金助成金のご案内

1 地域福祉活動(団体活動等助成事業)	<p>(1)対象となる団体 町内において社会福祉の向上を目指した福祉活動やボランティア活動の振興のため、活動を実践している団体及び個人。</p> <p>(2)対象となる事業</p> <p>①社会復帰や社会参加のために取り組む事業やこれらの支援事業 ②芽室町全域あるいは小地域において住民参加による福祉活動や地域福祉向上のための事業 ③幼児及び青少年の健全育成事業や健全な地域社会を構築するための事業 ④地域との連携を含んだ国際的交流・支援事業 ⑤その他、地域福祉の向上に効果があると認められる先駆的・開拓的事业</p>
2 地域福祉活動(たすけあい活動助成事業)	<p>(1)対象となる団体 行政区等(町内会・農事組合・社会教育協会等)</p> <p>(2)対象となる活動</p> <p>活動内容例</p> <p>①交流活動・・・食事会、世代間交流、サロンの実施など ②研修活動・・・福祉(生活)に関する勉強会、講習会の開催など ③在宅福祉活動・・・軽易な家事援助などの生活支援、安否確認等の見守りなど</p>
3 地域福祉基金助成金	<p>(1)対象となる団体…以下の条件を満たす必要があります</p> <p>①団体の活動が広く地域福祉の向上を目的としているもの ②特定の政治団体、宗教団体などに所属していないこと</p> <p>(2)対象となる事業…短期(単年度)の事業が対象とします</p> <p>①在宅福祉の普及及び向上に関する事業 ②健康及び生きがいづくりの推進を図る事業 ③地域福祉の推進を図る事業 ④その他、地域福祉の向上に効果があると認められる事業</p>

「私たちの活動が当てはまる!」という方は、是非ご活用を!

手続1 6月1日(水)～6月30日(木)に以下の書類を社協事務局へ提出してください。

地域福祉活動助成金 地域福祉基金	行政区等対象(たすけあい活動) 助成金
①助成金交付申請書 ②該当年度の事業計画書 ③該当年度の予算書 ④総会資料	①助成金交付申請書 ②令和3年度の総会資料 ③たすけあい活動届 ※③は初回申請時のみの提出となります。

※①、②、③はいずれも社協で定めた様式となります。
～7月に社協の三役会議を開催し、助成金の審査及び選考を行います～

手続2 決定、不決定いずれの場合も文書でご連絡をします。

※1件(1団体・個人)の助成申請額は、助成対象経費の予算総額から当該事業に係る収入を差し引いた額の2分の1(1千円未満は切り捨て)と助成限度額15万円を比較して少ない方の額とします。

※助成金の総額は、社協の予算の範囲内とし、財源は、赤い羽根共同募金配分金と社協独自財源(会費・寄付金)とします。

☎地域福祉係 ☎62-1616 (担当:佐藤)



インフォメーション

心配ごと相談日程

5月25日(水)

時間 13時15分～15時30分

場所 保健福祉センター2階「静養室」

専門相談員 白銀孝志さん(人権擁護委員)

稲垣輝幸さん(行政相談委員)

6月8日(水)

時間 13時15分～15時30分

場所 保健福祉センター2階「静養室」

専門相談員 栗栖尚子さん(行政相談委員)

中川ゆかりさん(人権擁護委員)

・問題解決に向けたアドバイスや関係機関などへの橋渡しを行います。

・おおむね月2回、第2・第4水曜日に開設しています。

閩生活支援係 (担当：勝山・中川)

善意に厚く感謝いたします

令和4年3月29日

芽室町農業者年金協議会 様

会の解散に際して

41,251円(社会福祉事業のために)

令和4年4月25日

米寿コンペ主催者 様

20,000円(社会福祉事業のために)

成年後見講演会を開催します。

「市民後見人養成研修キックオフ講演会」

今年8月から市民後見人養成研修を行います。養成研修に先立ち、成年後見制度のこと、町民同士で支えあう市民後見人の役割について、町民の皆様に広く知っていただくことを目的に講演会を開催いたします。この機会に成年後見制度や市民後見人の役割について学んでみませんか？参加は無料です。

■日時 令和4年6月22日(水)

13時30分～15時(13時受付)

■会場 芽室町中央公民館2階講堂

■講演内容(予定)

「住民同士で支えあう成年後見制度」

～市民後見人の役割とは～

■講師

一般社団法人ジャスミン権利擁護センター

代表理事 水戸由子氏



市民後見人養成研修についての詳細は、社協だより(6月号)、新聞折込等でお知らせいたします。

閩生活支援係(担当：勝山・中川)

「もっと仲間を増やしましょう」地域交流サロンのすすめ

芽室町社会福祉協議会では、いつでも誰でも気軽に参加できる『地域交流サロン』の開設を進めています。今現在芽室町内に三カ所の地域交流サロンが活動をしています。お近くのサロンに足を運んでみませんか。

★ラベンダー会 毎月第一水曜日開設10時～12時 南地区コミュニティセンター

★サロンはまなす 毎月第二金曜日開設13時～15時 元磯貝学習塾

★サロンウェルカム 毎月第三水曜日13時30分～15時 南地区コミュニティセンター

こんにちは

介護事業課の東村です

4月1日、訪問介護(ヘルパー)・小規模多機能ふたば・居宅介護支援(ケアマネ)の3事業を統括する『介護事業課』の課長を拝命し着任いたしました。4年ぶりの芽室町とのご縁、大変うれしく思っております。再びのご縁を大切に、町の歴史を創ってくださった高齢者の皆様やご家族、住民の皆様が、安心して暮らし続けられるサービスをお届けいたします。

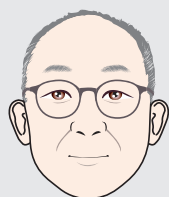

東村課長



くらしのたより

～賢い消費者を目指して～
消費者知識の情報提供、啓発
を行っています

編集・発行／芽室消費者協会 開設時間：平日 9 時～17 時 ☎ / 62-9000 ✉ mesyokyo@chorus.ocn.ne.jp

全国統一テーマ「考えよう！大人になるとできること、 気を付けること～18歳から大人に～」

5 月は消費者月間です。5 月は消費者・事業者・行政が一体となって消費者問題に関する教育・啓発等の事業を集中的に行う月間とし、5 月30日を消費者の日としています。

2022年 4 月から成年年齢は18歳になりました。成年になると賃貸住宅やクレジットカード等の契約を一人でできるようになると同時に、一度結んだ契約は簡単には取り消せなくなります。できることが増えた分、責任も生じることになります。

個人の消費は社会や世界とつながっており、未来や他者にもつながっています。「今だけ」「こだけ」「自分だけ」の消費行動を転換し、人や社会、地域などに配慮した「自分で考える消費者」であることが必要です。

●令和3年度に芽室町消費生活センターで受けた相談内容

苦情95件 問い合わせ66件 合計161件

●件数が多かった相談

- 電子ブレーカーのリース訪問勧誘に関する相談 9 件
- 定期購入や定額購入に関する相談 12 件
- インターネットの偽サイトでの買い物相談 7 件

●特徴的な相談

10歳代「オンラインゲーム課金」、20歳代「情報商材のマルチ商法」、50歳代「副業」「占い」、70歳代「還付金詐欺」等、幅広い年代からさまざまな相談が寄せられました。

●消費生活センターの対応

苦情95件のうち、相談者への助言や情報提供をしたものの76件。事業者へ交渉の結果、解決したものが16件ありました。また、対応により、相談者が支払わずに済んだ金額(救済額)は153万5,967円でした。



被害がなくても、事業者の勧誘方法、契約
内容に疑問があればご相談ください。

☎0155-62-6556

消費者月間パネル展

と き 5月24日(火)～31日(火)
ところ 芽室駅前プラザめむろーど 2 階ホワイエ
内 容 令和3年度消費生活相談概要
消費者の権利を守る法律の紹介
啓発チラシ、パンフレットの配置
街頭啓発 5月30日(月)、31日(火)
悪質商法に遭わないように、消費者に
呼びかけをします。(町内大型店舗前)

相談件数の推移

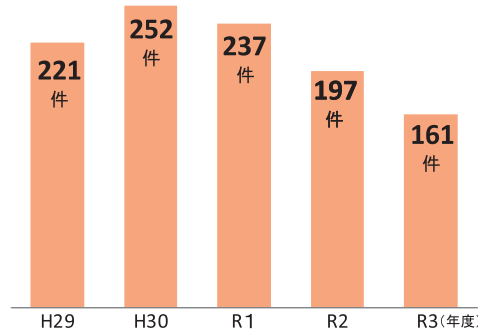

令和3年度 販売形態別相談件数

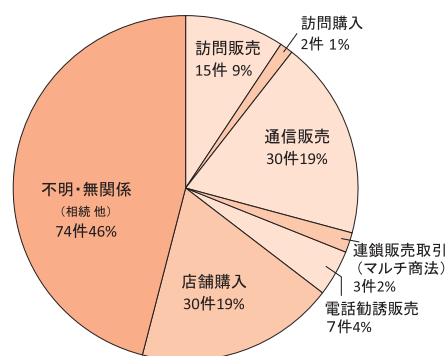

令和3年度 年代別相談件数

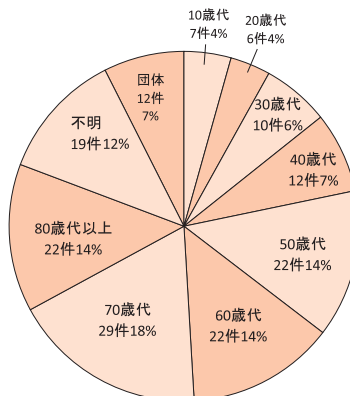

町民活動支援センターだより

町民と行政の協働によるまちづくりを目指し、自主的な町民活動をサポートします！

編集・発行／めむろ町民活動支援センター 東3条3丁目1番地 芽室中央公民館1階

☎62-0413 FAX62-0414 ✉katsudou.center@cotton.ocn.ne.jp

開館時間 月～金・第4日曜(祝日除) 9時30分～17時 フェイスブックはこちら→



会員募集

一緒に英語を楽しみませんか？

英語で読む会

- ◆水曜もしくは木曜 10:00～11:30
- ◆町内代表者宅

英語音声・字幕で映画を見た後、台本を読んでいます。



お問合せは
センター☎62-0413
まで

笑顔が広がる集まりの場

サロンひだまりの会

- ◆第1・3木曜 10:00～13:30
- ◆めむろ一ど

参加者もボランティアメンバーも、募集しています。



お問合せは
☎62-0391(桜井さん)
まで



イベント情報

めむろ再発見講座～3回シリーズ～

芽室町の開拓期のお話

会場：芽室町中央公民館 1階ロビー

■「拓北農兵隊～東京大空襲、芽室を開拓した移住者たち」

お話：柳澤正弘さん、伊勢英男さん
5/16(月) 14～16時 ※定員に達しました

■「馬は家族の一員だった～開拓期を支えた馬との暮らし」 お話：柳澤正弘さん
6/20(月) 14～16時 ※要申込(6/17メ切)

主催・申込先：めむろ町民活動支援センター
☎62-0413



のんびりおさんぽ会

◆自然観察ガイド・中司光子さん(のらの会)と自然を愛でながら、ゆっくり歩きます。



◆新嵐山散策

5/27(金) 9～11時 ※要申込(5/26メ切)
初夏に見られる様々な植物を観察します。

集合場所：新嵐山荘・南側玄関前

参加費 300円

◆服装・持ち物 歩きやすい靴・服装、帽子、飲み物

主催・申込先：のらの会

めむろ町民活動支援センター☎62-0413

活用しませんか？

令和4年度(2022年度)

めむろ人まち育て助成金

助成制度A まちづくりを応援します

芽室町に所在する町民活動団体や個人が自発的に企画実施する事業のうち、人・地域の活性化、町民活動の促進・育成などを通して地域づくりにつながる取り組みに対し、費用の一部を助成します。

■6月23日まで申請受付

5月23日より募集開始

助成額や助成対象経費など、インターネット上でも資料を公開しています。QRコードからご覧ください。



助成制度B 活動の継続を応援します

町民活動の持続や会員間交流を目的とした事業・活動のうち、新型コロナウイルス感染症対策に関わる費用の一部を臨時に助成します。

■随時申請受付

※対象経費が変更となりました。

詳細はセンターまでお問合せください。

連合会のコロナ対策

マスク、換気、短時間、
手洗い、消毒を実行中。
3密に配慮しています。

市街地町内会連合会

■発行・編集：茅室町市街地町内会連合会
■題字・似顔絵：伊藤宏子

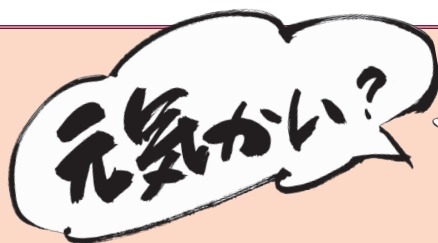

実践・意見交流 その3

「ウイズコロナ時代(コロナとの共存)の
新しい町内会活動のあり方」

「国を滅ぼす言葉は『どうにかなる』の一言なり。」江戸時代末期の幕閣である小栗上野介が死の直前に残した言葉だそうです。さて、町の土台は、地域のつながりです。その地域のつながりが壊れはじめて十数年。今や5年後には組織率も50%以下になると予想されます。世界的な天変地異・戦争、コロナ禍、貧困、子どもの孤食、独居高齢者など。本来、今こそ地域の助け合いの絆を強くすべき時ですが……。そこで、4年前から連合会では、活性化に取り組みはじめました。おかげで減少スピードは半減しました。皆さんで行動すれば結果はついてきます。小栗上野介の『国』『町』にならぬよう危機感を持ち真剣に取り組むべきと思います。以下、各町内会の取り組みを紹介します。

① 束めむろ第4町内会

会長 駒沢 健治

年々右肩下がりです町内会の加入者が減っていく中、コロナ感染状況がなかなか収束の見通しがつかなく、町内会の活動も停滞するばかりで町内会離れに拍車がかかるのではないかと心配するところです。私たちの町内会もここ2年程度親睦行事や子ども会の行事のほとんどが中止となりました。そういつた中、どのような活動ができるのか、まずは、人と人の関わりを大切に、日頃から「おはよう」と挨拶など声掛け合って住む人同士の絆を深めることが大切だと思っております。また、高齢者宅の訪問「元気にしてますか? 変わりないですか?」との声かけなどにも心がけております。

町内会だよりも発行し(今年度は8回)、町内会内の情報の伝達を広報と一緒に配布しております。

当町内会は資源回収口2箇所設置しており、協力してくださる皆様にその収益



金の一部で年に1度ですが、全世帯に町指定のプラのゴミ袋20枚を配布し大変喜ばれているところです。

また昨年3月には町内会設立10周年を記念して商品券2000円分を全世帯に配布し、令和4年度は町内会費を半額にして対応しました。長らくコロナ感染の影響が早く終息し、元の日常生活に戻り、以前のような明るく笑顔でまた町内会活動が皆様と一緒にできることを願っております。

② 緑町西町内会

会長 藤谷 健三

新型コロナが流行し始め、早、丸2年が経過しました。この2年間は町内会活動は大勢が室内に集まる行事、飲食を伴う行事は一切中止とし、屋外でマスクをし密にならない道路清掃、廃品回収、フラワーロード、ラジオ体操、子供会七夕祭、一人暮らしの高齢者宅訪問等の活動で過ぎてしまいました。昨年末には、新型コロナの感染がかなり少なくなつたので、新年度初めには、新年会も計画していましたが、昨年12月に新たにオミクロンが流行し始め、急遽、新年会を中止としました。

新型コロナとの共存を今後考えていく必要もあると思います。

ワクチンの接種により重症化を減少できる、また飲み薬が使用できるようになってくるので、個人の意見ではありますが、会議は手指の消毒を徹底し、マスクを着け、換気を室内が寒いくらい行えば問題ないかと考えます。しかしお酒を伴う飲食は、マスクを外しますし、大声にもなるのでと不可と思います。

我が町内会は、高齢者が多いため、もし感染したら重症化しやすいとのデータも出ているので特に心配です。

でも本当はお酒でも飲みながら楽しい宴会が必要です。早く終息して欲しいです。



③ 愛生町町内会

会長 木村 淳彦

現在、新型コロナウイルス感染症の
関係で町内会活動が停滞しています。
しかし過去からの町内会活動を振り返
ると、特に直近は葬儀の手伝いなどは
葬儀会社が仕切り、葬儀委員長もほぼ
町内会長が依頼されるケースも無く、
広報誌・回覧配り、新年会、総会、花
見、観楓会などの主に親睦を兼ねたも
のとなっておりま。

そう考えると、新型コロナウイルス
感染症の中では何もできない仕組みが
主な町内会活動で、本来の町内会活動
にほど遠いものとなっていた事に気が
付いているところであります。

今後ウィズコロナでの町内会活動
を考えれば、小さなコミュニティが災
害準備、隣同士の絆、気配り、高齢者
対策などが目覚め、新規の町内会への
加入者が増える要因ともなるのではと
考えます。

愛生町は宅地造成も今なお進められ
てはいますが、町内会の加入戸数が実
在戸数の半分程度となっております。
町内会加入率促進の意味でも**班事業**
の独立、充実を図り、親睦的な行事、
高齢者の安否確認、絆の必要な災害体
制などを中心とし、町内会はその親会
として総体的業務、総会などを担い、
いわゆる町内会連合会に近いものを担
う仕組みづくりが、一つの将来像の案
とを考えます。

そのことにより連合会の業務、役割
も軽減され、**町内会自体の役員の担い
手不足も解消**されるような気がしま
す。

**小さなコミュニティづくり、班活動
充実**、その上での全体的な町内会活動
が一つの策でもあ
り、本来あるべき町
内会活動、役割に繋
がるかなと考えま
す。すでにこの事に
近い町内会活動をし
ている町内会がある
ことを承知していま
す。

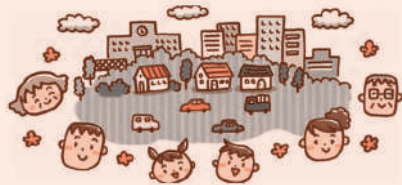

④ 弥生北町町内会

会長 白銀 孝志

1 新年会の持ち方

1月8日、9日、10日の3日間、当
町内会では新年会を実施。
【実施上の工夫】

- ① 密の回避 新年会を3日間の分
散形式で実施。役員は、原則、負担軽
減のため自分の班の時だけ一回出席。
- ② 会話の自粛 寸劇、手品など出
し物の鑑賞形式とし、会話を減らす。
顔を合わせるだけでも気が晴れるよう
です。
- ③ 会食の自粛 正月らしく豪華弁

当と紅白饅頭、飲み物を持ち帰りで配付。

- ④ タクシー送迎 歩くのに困難を
感じる人のために町内会でタクシーを
配車。12人利用。

※高齢者、親子も参加し、3日間の参
加者は例年より多くなりました。

2 サロン活動

当町内会のサロンは2つ。「めだか
の学校(51人)」と「ニコニコお茶会(14
人)」です。当町内会は東西に2km弱。
そこで、町内会全体を参加対象とする
「めだかの学校」と東の方に住む人を対
象にした「ニコニコお茶会」があります。
どちらも原則月2回開催。しかし「ニ
コニコお茶会」は個人宅で開催のため、
コロナ感染防止の「間隔」「換気」に難が
あり、現在は、実施の工夫はしつつも
変則的で中止が多い。ここでは、小
さいサロンニコニコお茶会の運営上の
工夫をご紹介します。

- ① 「サンダル履きで集えるサロン」
小さいサロン

対象者が自力で「サンダル履きでも
集える」近間の範囲としています。こ
れは、目的がサロンのみならず日常の
交流を活発にすること、高齢者の心身
の健康を保つこと、災害や孤立・安否
確認に役立てることに行っているため
です。

- ② コロナ禍での活動の工夫
(多彩な社会参加を)実施には苦戦中

ア、一分間スピーチ 知的活動活性化
お茶会は一分間スピーチではじめる。
自分の出来事、思いを短い時間で皆さ
んに伝えます。

イ、奉仕活動 いきがい体感
今まで、子どもキャンプの食事指導、
フラワータウン事業の植栽、草取り、
花壇後始末など。

ウ、野外活動 引きこもり防止
ラジオ体操高齢者には遠距離で町内
会のラジオ体操に参加できません。そ
こで、サロン独自でラジオ体操会を行
う。皆勤賞多数。

エ、各種ツアー 感動体験
桜ツアー、紅葉ツアー、自然探索ツ
アー、買物ツアー、町内会行事参加ツ
アー(敬老会、春夏懇親会、新年会)



交番だより

発行責任者：芽室交番

☎62-2151
帯広警察署 ☎25-0110

困ったことがあれば交番まで

■事件・事故など緊急の場合は、すぐ110番へおかけください。近くをパトロール中の警察官やパトカーが急いで駆けつけます。

■携帯電話からかける場合は、110番または、帯広警察署(☎25-0110)へおかけください。

帯広警察署ホームページ <http://www.obihiro-syo.police.pref.hokkaido.jp/>

■自転車安全利用の促進

自転車安全利用五則を守りましょう

- 1 自転車は、車道が原則、歩道は例外。
- 2 車道は左側を通行。
- 3 歩道は歩行者優先で、車道よりを徐行。
- 4 安全ルールを守る。
- 5 子供はヘルメットを着用。

自転車に乗るときの心得

- 使用する自転車は、乗る前に点検や整備をする。
- 二人乗りしない。
- 危険な荷物の積み方はしない。
- 携帯電話、傘等を持ったままの片手運転はしない。
- 回りの音が聞こえない状態では運転しない。

■春の地域安全運動

5月11日(水)～5月20日(金)までの10日間

子供と女性の犯罪被害防止・特赦詐欺の被害防止の2

点を重点として春の地域安全運動が実施されます。

- スマートフォンをしながらなどの「ながら歩き」は周囲の状況でわかりにくくなるので注意しましょう。
- ジョギング、買い物、犬の散歩等の日常活動の中でできる「ながら見守り」にご協力ください。

特殊詐欺の被害防止

保険料や医療費の払い戻しの電話は詐欺の可能性があり、警察に相談してください。

■町内で家庭ごみの投棄が多発しています。

ごみの投棄は犯罪です。また、ごみを自宅の庭先等で燃やすことも犯罪に該当し、違反となりますので絶対家庭から出たごみを捨てたり燃やしたりしないでください。

車買取

お気軽にご相談ください。

UNITED CARS

株式会社 ユナイテッドカーズ TEL.0155-67-8484

車買取・高額無料査定 新車・中古車販売

芽室町東6条10丁目1番地2

☎ 090-7658-5695 担当 はせがわ

医療法人 崇成会
藤村歯科・矯正歯科医院

永く付き合える歯科医院をめざして

医療の発展により、インプラント治療はより安心して出来る様になりました。

インプラント治療が難しい患者様に対しましては、優秀な歯科技工士と提携し、より質の高い入れ歯をご提供いたします。

是非、当院にご相談ください。

インプラント治療 42万円から
入れ歯治療(自費) 38万円から

河西郡芽室町東1条4丁目2-1 TEL 0155-62-1588

屋敷廻りの清掃はお任せ！

剪定	1,400円(1時間)
伐採	1,400円(1時間)
草刈	1,350円(刈払機込み)
草取	940円(1時間)



※その他の作業につきましては、直接お問い合わせください

花苗・野菜苗 好評販売中！

今年も

花ハウス 菖蒲園向い国道北側 毎日9時～

ダイイチ芽室店 北側入口横 5月6日から10時～

一般社団法人 めむろシニアワークセンター

芽室町本通8丁目1番地1 TEL: 66-7751 FAX: 66-7752

あおばクリニック
☆経鼻胃カメラ・・・お電話いただくと確実です
☆禁煙外来（休止中）、各種健診・・・随時受付
☆各種ワクチン（小児・成人）接種
※水・土曜日午後休診
休診のお知らせ
6/30（木）～7/2（土）休診いたします
芽室町東7条6丁目3-10（パリス美容室様より東側へ20m）
☎0155-62-2711

各種保険取扱い（骨折・脱臼の後療は医師の同意が必要）
みやま鍼灸整骨院
施術時間
8:30-12:00 月 火 水 木 金 土
14:30-19:00 月 火 水 木 金 土
▲8:30～13:00 日・祝は休み
時間外応相談
芽室町東3条2丁目1番地3 ☎0155-62-0988 ※予約不要
整骨院・鍼灸院は国家資格取得者の施術所です

人を育てるそろばん
佐藤そろばん教室
◎対象学年：年少～、新規生募集中！
◎幼児もすぐわかる！独自指導法で丁寧に指導いたします
芽室町東3条南1丁目 ☎62-0070（受付時間：午後2時～7時）
日本珠算連盟正会員、帯広商工会議所準会員

なかお内科
・5月12日（木）、6月9日（木）14:00～14:30 往診で医師不在です。受診予定の方はお気を付けください。
・かぜ症状のある方は、事前にご連絡ください。必要な方にはコロナPCR検査実施中です。
・子宮頸癌ワクチンなど各種ワクチン受付しております。お問い合わせください。
月・木 19:00まで 診察及びお薬の予約・お問い合わせは
火・金 17:30まで 0155-62-2035
水・土 12:30まで 0155-62-2042

行政書士 涼風法務事務所 涼風不動産
遺言・相続・行政手続 売買・賃貸・管理
お気軽にご相談ください！
代表 深井 潤 / 行政書士・宅地建物取引士
9:00～20:00 不定休（土日祝日も営業）
相談無料 ☎0155-66-4210
芽室町東3条南1丁目6番地5
宅地建物取引業者 免許証番号 北海道知事 十勝(1)第768号

頭、肩、腰、ひざ、疲労、スポーツケア、全身のバランスを整えます。
鈴木バランス整体
Suzuki balance 急な痛み、しびれに対応します
“すまいる見ました”で新規の方500円割引！
高校生以上 3,500円 院長 鈴木幸太郎
中学生 3,000円 芽室町東めむろ3条北1丁目
小学生 2,500円 http://www.obnv.com/health/458
※初診料1,000円
完全予約制 予約TEL 090-9512-8990

・バリアフリー、駐車場3台。
Hair Room MERRY メリー
☎0155-67-0393 [完全予約制]
芽室町東4条南1丁目2-11
火曜、水曜不定休
9時～18時

すまいる
表紙、タイトル、イラスト
常に募集中！
「ホットボイスはがき」または「メール」で
ご応募ください！お名前と連絡先をお忘れなく！
岡政策推進課広報広聴係 ☎2階⑥
☎62-9721 ✉k-kouhou@memuro.net

アタナアンティ

▶ 知床半島沖で観光船が消息を絶った事故。海上保安庁や地元漁業者による懸命な捜索が続くなか、連日の報道を見ると本当に胸が締め付けられる思いです。事実関係はまだわかりませんが、報道を見る限りでは、運航会社のずさんな管理体制が指摘されており、事故後の対応の遅れも批判されています。無事を祈ってただひたすら待つ家族の方の気持ちを考えると憤りを感じずにはられません。一刻も早い行方不明者全員の救助を願うとともに、なぜこのような悲惨な事故が起きたのかの原因究明が待たれます。 松田奈巳

▶ あっという間に雪が溶け、自転車通勤が始まったと思ったら、もう桜が咲いて、あっという間にゴールデンウィーク。広報も3年目になると、本当にあっという間に時が過ぎてしまいます。いやいや、年齢のせいですね。▶ そんな中で特に気にかけるのは歳時記。よくできていて、季節に応じたイベントなども思い出すことができます。毎年繰り返しのことでも、入学式など、当事者には一度きりのできごと。できるかぎり一瞬を丁寧に切り取っていきたいと思います。 玉堀雄一

▶ 桜を撮影していると、大きな蜂が何匹も出てきて慌てて退散。開花の前日までは大きな蜂を見た記憶がないので、開花の時期に合わせて羽化したのでしょうか。日照時間や気温がトリガーになっているようですが、申し合わせたかのようなタイミングでした。自然ってすごい。▶ 最近、洗濯機の調子が良くありません。家電も1つ壊れると、申し合わせたかのように連鎖するといえます。何とか他の家電に悟られないようにしなくては。 今森賛

広報編集後記

5月19日
▼
6月18日

すまいるカレンダー

- 内は会場・問い合わせ先(担当)
■内の数字は掲載ページです。
- 役 場 62-2611
教育委員会 (教育推進) 62-9729
..... (生涯学習) 62-9730
子育て支援センター“げんき” 61-3030
図書館 62-1166
中央公民館 62-4680
ふるさと歴史館 61-5454
総合体育館 62-1144
温水プール 62-6116



				木曜日	金曜日	土曜日
				19	20	21
				図書館夜間開館日 ～20時◎	赤ちゃん広場 10時～◎ P13 子育て広場ちいむ 10時～◎ P13	すくすく広場 10時～◎ P13 おやこっこおはなし会 14時～◎ P35
日曜日	月曜日	火曜日	水曜日	26	27	28
22 日曜おはなし会 11時～◎ P35	23	24 3歳6か月児健康 診査◎ P13	25 わんぱく広場 10時～◎ P13 出張赤ちゃん広場 13時30分～◎ P13	1歳むし歯予防教室 10時15分～◎ P13 図書館夜間開館日 ～20時◎	赤ちゃん広場 10時～◎ P13	
	休館日㊦	休館日◎◎	休館日◎			
29 日曜おはなし会 11時～◎ P35	30	31 4か月児健康診査 ◎ P13	1 地域開放日(東めむろ) 10時～◎ P13 出張赤ちゃん広場 13時30分～◎ P13	2 BCG予防接種 ◎ P13 図書館夜間開館日 ～20時◎	3 赤ちゃん広場 10時～◎ P13 子育て広場ちいむ 10時～◎ P13	4
	休館日㊦◎	休館日◎◎	休館日◎			
5 日曜おはなし会 11時～◎ P35 除籍済み資料配 布 10時30分～◎ P35	6	7 1歳9か月児健 康診査◎ P13	8 出張赤ちゃん広場 13時30分～◎ P13	9 図書館夜間開館日 ～20時◎	10 赤ちゃん広場 10時～◎ P13	11 シルクスクリーン プリント講座 10時～◎ P34 ねんりん工作教室 ◎ P36
休館日◎	休館日◎㊦	休館日◎◎	休館日◎			
12 日曜おはなし会 11時～◎ P35 ねんりん工作教室 ◎ P36	13	14 10か月児健康診 査◎ P13	15 わんぱく広場 10時～◎ P13 出張赤ちゃん広場 13時30分～◎ P13 赤ちゃん向けおは なし会ははじめのい っぱ 11時～◎ P35	16 図書館夜間開館日 ～20時◎	17 赤ちゃん広場 10時～◎ P13 子育て広場ちいむ 10時～◎ P13	18 公民館こども向け講座 父の日☆企画 ポップア ップボックスカードづくり ①10時～②13時～ ◎ P34 すくすく広場 10時～◎ P13 おやこっこおはなし会 14時～◎ P35
	休館日㊦	休館日◎◎	休館日◎	休館日㊦	休館日㊦	休館日㊦

発行・編集／芽室町政策推進課 〒082-8651 北海道河西郡芽室町東2条2丁目14
☎0155-62-9721 ☎0155-62-4599 HP <http://www.memuro.net/>
印刷／東洋株式会社：帯広市

発行日／令和4年5月12日(毎月1回12日発行)
5月号の1冊あたりの印刷経費は142円です。